



**ESTADO DO MARANHÃO**  
**PREFEITURA MUNICIPAL DE SÃO FRANCISCO DO BREJÃO**  
*Secretaria Municipal de Agricultura e Desenvolvimento Econômico*

**CONCORRÊNCIA Nº 006/2026**  
**(Processo Administrativo nº 037/2026)**

**EDITAL**

Torna-se público, para conhecimento dos interessados, que a Prefeitura Municipal de São Francisco do Brejão - MA, por meio da Secretaria Municipal de Agricultura e Desenvolvimento Econômico e do Agente de Contratação, designado pela **Portaria nº 024, de 02 de janeiro de 2025**, sediada na Rua Padre Cícero nº 51, Centro, São Francisco do Brejão - MA, realizará licitação, na modalidade **CONCORRÊNCIA**, na forma **ELETRÔNICA**, com critério de julgamento **menor preço global**, nos termos da Lei nº 14.133, de 1º de abril de 2021 e as exigências estabelecidas neste Edital.

Data da sessão: 09.04.2026

Horário: 08:00 hs (oito horas) – Horário de Brasília - DF

Local: Portal de Compras do Governo Federal – [www.comprasgovernamentais.gov.br](http://www.comprasgovernamentais.gov.br)

**1. DO OBJETO**

1.1. O objeto da presente licitação é a escolha da proposta mais vantajosa para a contratação de empresa especializada para a execução de serviços de construção de arquibancada com cobertura em estrutura metálica incluindo edificação de apoio destinada à hospedagem temporária de artistas no Parque de Vaquejada Raimundo Alves de Oliveira, conforme condições, quantidades e exigências estabelecidas neste Edital e seus anexos.

1.2. A licitação será realizada em grupo único, conforme tabela constante no Projeto Básico, devendo o licitante oferecer proposta para todos os itens que o compõem.

1.3. O critério de julgamento adotado será o **menor preço global**, observadas as exigências contidas neste Edital e seus Anexos quanto às especificações do objeto.

**2. DOS RECURSOS ORÇAMENTÁRIOS**

2.1. As despesas para atender a esta licitação estão programadas em dotação orçamentária própria, prevista no orçamento do município para o exercício de 2026, na classificação abaixo:

20.606.0004.1-191 – Manutenção, Ampliação e/ou Reforma do Parque de Vaquejada

4.4.90.51 – Obras e Instalações

**3. DA PARTICIPAÇÃO NA LICITAÇÃO**

3.1. Poderão participar deste Pregão os interessados que estiverem previamente credenciados no Sistema de Cadastramento Unificado de Fornecedores - SICAF e no Sistema de Compras do Governo Federal ([www.gov.br/compras](http://www.gov.br/compras)).

3.1.1. Os interessados deverão atender às condições exigidas no cadastramento no Sicafe até o terceiro dia útil anterior à data prevista para recebimento das propostas.

3.2. O licitante responsabiliza-se exclusiva e formalmente pelas transações efetuadas em seu nome, assume como firmes e verdadeiras suas propostas e seus lances, inclusive os atos praticados diretamente ou por seu representante, excluída a responsabilidade do provedor do sistema ou do órgão ou entidade promotora da licitação por eventuais danos decorrentes de uso indevido das credenciais de acesso, ainda que por terceiros.

3.3. É de responsabilidade do cadastrado conferir a exatidão dos seus dados cadastrais nos Sistemas relacionados no item anterior e mantê-los atualizados junto aos órgãos responsáveis pela informação, devendo proceder, imediatamente, à correção ou à alteração dos registros tão logo identifique incorreção ou aqueles se tornem desatualizados.

3.4. A não observância do disposto no item anterior poderá ensejar desclassificação no momento da habilitação.

3.5. Será concedido tratamento favorecido para as microempresas e empresas de pequeno porte, para as sociedades cooperativas mencionadas no artigo 16 da Lei nº 14.133, de 2021, para o agricultor



**ESTADO DO MARANHÃO**  
**PREFEITURA MUNICIPAL DE SÃO FRANCISCO DO BREJÃO**  
*Secretaria Municipal de Agricultura e Desenvolvimento Econômico*

familiar, o produtor rural pessoa física e para o microempreendedor individual - MEI, nos limites previstos da Lei Complementar nº 123, de 2006 e do Decreto n.º 8.538, de 2015.

**3.6. Não poderão disputar esta licitação:**

3.6.1. aquele que não atenda às condições deste Edital e seu(s) anexo(s);

3.6.2. autor do anteprojeto, do projeto básico ou do projeto executivo, pessoa física ou jurídica, quando a licitação versar sobre serviços ou fornecimento de bens a ele relacionados;

3.6.3. empresa, isoladamente ou em consórcio, responsável pela elaboração do projeto básico ou do projeto executivo, ou empresa da qual o autor do projeto seja dirigente, gerente, controlador, acionista ou detentor de mais de 5% (cinco por cento) do capital com direito a voto, responsável técnico ou subcontratado, quando a licitação versar sobre serviços ou fornecimento de bens a ela necessários;

3.6.4. pessoa física ou jurídica que se encontre, ao tempo da licitação, impossibilitada de participar da licitação em decorrência de sanção que lhe foi imposta;

3.6.5. aquele que mantenha vínculo de natureza técnica, comercial, econômica, financeira, trabalhista ou civil com dirigente do órgão ou entidade contratante ou com agente público que desempenhe função na licitação ou atue na fiscalização ou na gestão do contrato, ou que deles seja cônjuge, companheiro ou parente em linha reta, colateral ou por afinidade, até o terceiro grau;

3.6.6. empresas controladoras, controladas ou coligadas, nos termos da Lei nº 6.404, de 15 de dezembro de 1976, concorrendo entre si;

3.6.7. pessoa física ou jurídica que, nos 5 (cinco) anos anteriores à divulgação do edital, tenha sido condenada judicialmente, com trânsito em julgado, por exploração de trabalho infantil, por submissão de trabalhadores a condições análogas às de escravo ou por contratação de adolescentes nos casos vedados pela legislação trabalhista;

3.6.8. agente público do órgão ou entidade licitante;

3.6.9. Organizações da Sociedade Civil de Interesse Público - OSCIP, atuando nessa condição;

3.6.10. Não poderá participar, direta ou indiretamente, da licitação ou da execução do contrato agente público do órgão ou entidade contratante, devendo ser observadas as situações que possam configurar conflito de interesses no exercício ou após o exercício do cargo ou emprego, nos termos da legislação que disciplina a matéria, conforme [§ 1º do art. 9º da Lei nº 14.133, de 2021](#).

3.7. O impedimento de que trata o item 3.6.4. será também aplicado ao licitante que atue em substituição a outra pessoa, física ou jurídica, com o intuito de burlar a efetividade da sanção a ela aplicada, inclusive a sua controladora, controlada ou coligada, desde que devidamente comprovado o ilícito ou a utilização fraudulenta da personalidade jurídica do licitante.

3.8. A critério da Administração e exclusivamente a seu serviço, o autor dos projetos e a empresa a que se referem os itens 3.6.2 e 3.6.3. poderão participar no apoio das atividades de planejamento da contratação, de execução da licitação ou de gestão do contrato, desde que sob supervisão exclusiva de agentes públicos do órgão ou entidade.

3.9. Equiparam-se aos autores do projeto as empresas integrantes do mesmo grupo econômico.

3.10. O disposto nos itens 3.6.2 e 3.6.3 não impede a licitação ou a contratação de serviço que inclua como encargo do contratado a elaboração do projeto básico e do projeto executivo, nas contratações integradas, e do projeto executivo, nos demais regimes de execução.

3.11. Em licitações e contratações realizadas no âmbito de projetos e programas parcialmente financiados por agência oficial de cooperação estrangeira ou por organismo financeiro internacional com recursos do financiamento ou da contrapartida nacional, não poderá participar pessoa física ou jurídica



**ESTADO DO MARANHÃO**  
**PREFEITURA MUNICIPAL DE SÃO FRANCISCO DO BREJÃO**  
*Secretaria Municipal de Agricultura e Desenvolvimento Econômico*

que integre o rol de pessoas sancionadas por essas entidades ou que seja declarada inidônea nos termos da [Lei nº 14.133/2021](#).

3.12. A vedação de que trata o item 3.6.8 estende-se a terceiro que auxilie a condução da contratação na qualidade de integrante de equipe de apoio, profissional especializado ou funcionário ou representante de empresa que preste assessoria técnica.

#### **4. DA APRESENTAÇÃO DA PROPOSTA E DOS DOCUMENTOS DE HABILITAÇÃO**

4.1. Na presente licitação, a fase de habilitação sucederá as fases de apresentação de propostas e lances.

4.2. Os licitantes encaminharão, exclusivamente por meio do sistema eletrônico, a proposta com o preço ou o percentual de desconto, conforme o critério de julgamento adotado neste Edital, até a data e o horário estabelecidos para abertura da sessão pública.

4.3. Caso a fase de habilitação anteceda as fases de apresentação de propostas e lances, os licitantes encaminharão, na forma e no prazo estabelecidos no item anterior, simultaneamente os documentos de habilitação e a proposta com o preço ou o percentual de desconto, observado o disposto nos itens 8.1.1 e 8.13.1 deste Edital.

4.4. No cadastramento da proposta inicial, o licitante declarará, em campo próprio do sistema, que:

4.4.1. está ciente e concorda com as condições contidas no edital e seus anexos, bem como de que a proposta apresentada compreende a integralidade dos custos para atendimento dos direitos trabalhistas assegurados na Constituição Federal, nas leis trabalhistas, nas normas infralegais, nas convenções coletivas de trabalho e nos termos de ajustamento de conduta vigentes na data de sua entrega em definitivo e que cumpre plenamente os requisitos de habilitação definidos no instrumento convocatório;

4.4.2. não emprega menor de 18 anos em trabalho noturno, perigoso ou insalubre e não emprega menor de 16 anos, salvo menor, a partir de 14 anos, na condição de aprendiz, nos termos do [artigo 7º, XXXIII, da Constituição](#);

4.4.3. não possui empregados executando trabalho degradante ou forçado, observando o disposto nos [incisos III e IV do art. 1º e no inciso III do art. 5º da Constituição Federal](#);

4.4.4. cumpre as exigências de reserva de cargos para pessoa com deficiência e para reabilitado da Previdência Social, previstas em lei e em outras normas específicas.

4.5. O licitante organizado em cooperativa deverá declarar, ainda, em campo próprio do sistema eletrônico, que cumpre os requisitos estabelecidos no [artigo 16 da Lei nº 14.133, de 2021](#).

4.6. O fornecedor enquadrado como microempresa, empresa de pequeno porte ou sociedade cooperativa deverá declarar, ainda, em campo próprio do sistema eletrônico, que cumpre os requisitos estabelecidos no [artigo 3º da Lei Complementar nº 123, de 2006](#), estando apto a usufruir do tratamento favorecido estabelecido em seus [arts. 42 a 49](#), observado o disposto nos [§§ 1º ao 3º do art. 4º, da Lei nº 14.133, de 2021](#).

4.6.1. no item exclusivo para participação de microempresas e empresas de pequeno porte, a assinalação do campo “não” impedirá o prosseguimento no certame, para aquele item;

4.6.2. nos itens em que a participação não for exclusiva para microempresas e empresas de pequeno porte, a assinalação do campo “não” apenas produzirá o efeito de o licitante não ter direito ao tratamento favorecido previsto na [Lei Complementar nº 123, de 2006](#), mesmo que microempresa, empresa de pequeno porte ou sociedade cooperativa

4.7. A falsidade da declaração de que trata os itens 4.4 ou 4.6 sujeitará o licitante às sanções previstas na [Lei nº 14.133, de 2021](#), e neste Edital.



**ESTADO DO MARANHÃO**  
**PREFEITURA MUNICIPAL DE SÃO FRANCISCO DO BREJÃO**  
*Secretaria Municipal de Agricultura e Desenvolvimento Econômico*

---

4.8. Os licitantes poderão retirar ou substituir a proposta ou, na hipótese de a fase de habilitação anteceder as fases de apresentação de propostas e lances e de julgamento, os documentos de habilitação anteriormente inseridos no sistema, até a abertura da sessão pública.

4.9. Não haverá ordem de classificação na etapa de apresentação da proposta e dos documentos de habilitação pelo licitante, o que ocorrerá somente após os procedimentos de abertura da sessão pública e da fase de envio de lances.

4.10. Serão disponibilizados para acesso público os documentos que compõem a proposta dos licitantes convocados para apresentação de propostas, após a fase de envio de lances.

4.11. Desde que disponibilizada a funcionalidade no sistema, o licitante poderá parametrizar o seu valor final mínimo ou o seu percentual de desconto máximo quando do cadastramento da proposta e obedecerá às seguintes regras:

4.11.1. a aplicação do intervalo mínimo de diferença de valores ou de percentuais entre os lances, que incidirá tanto em relação aos lances intermediários quanto em relação ao lance que cobrir a melhor oferta; e

4.11.2. os lances serão de envio automático pelo sistema, respeitado o valor final mínimo, caso estabelecido, e o intervalo de que trata o subitem acima.

4.12. O valor final mínimo ou o percentual de desconto final máximo parametrizado no sistema poderá ser alterado pelo fornecedor durante a fase de disputa, sendo vedado:

4.12.1. valor superior a lance já registrado pelo fornecedor no sistema, quando adotado o critério de julgamento por menor preço; e

4.12.2. percentual de desconto inferior a lance já registrado pelo fornecedor no sistema, quando adotado o critério de julgamento por maior desconto.

4.13. O valor final mínimo ou o percentual de desconto final máximo parametrizado na forma do item 4.11 possuirá caráter sigiloso para os demais fornecedores e para o órgão ou entidade promotora da licitação, podendo ser disponibilizado estrita e permanentemente aos órgãos de controle externo e interno.

4.12. Caberá ao licitante interessado em participar da licitação acompanhar as operações no sistema eletrônico durante o processo licitatório e se responsabilizar pelo ônus decorrente da perda de negócios diante da inobservância de mensagens emitidas pela Administração ou de sua desconexão.

4.13. O licitante deverá comunicar imediatamente ao provedor do sistema qualquer acontecimento que possa comprometer o sigilo ou a segurança, para imediato bloqueio de acesso.

## **5. DO PREENCHIMENTO DA PROPOSTA**

5.1. O licitante deverá enviar sua proposta mediante o preenchimento, no sistema eletrônico, dos seguintes campos:

5.1.1. *valor unitário e total do item;*

5.2. Todas as especificações do objeto contidas na proposta vinculam o licitante.

5.2.1. O licitante **NÃO** poderá oferecer proposta em quantitativo inferior ao máximo previsto para contratação.

5.3. Nos valores propostos estarão inclusos todos os custos operacionais, encargos previdenciários, trabalhistas, tributários, comerciais e quaisquer outros que incidam direta ou indiretamente na execução do objeto.



**ESTADO DO MARANHÃO**  
**PREFEITURA MUNICIPAL DE SÃO FRANCISCO DO BREJÃO**  
*Secretaria Municipal de Agricultura e Desenvolvimento Econômico*

---

5.4. Os preços ofertados, tanto na proposta inicial, quanto na etapa de lances, serão de exclusiva responsabilidade do licitante, não lhe assistindo o direito de pleitear qualquer alteração, sob alegação de erro, omissão ou qualquer outro pretexto.

5.5. Se o regime tributário da empresa implicar o recolhimento de tributos em percentuais variáveis, a cotação adequada será a que corresponde à média dos efetivos recolhimentos da empresa nos últimos doze meses.

5.6. Independentemente do percentual de tributo inserido na planilha, no pagamento serão retidos na fonte os percentuais estabelecidos na legislação vigente.

5.7. Na presente licitação, a Microempresa e a Empresa de Pequeno Porte poderão se beneficiar do regime de tributação pelo Simples Nacional

5.8. A apresentação das propostas implica obrigatoriedade do cumprimento das disposições nelas contidas, em conformidade com o que dispõe o Projeto Básico/Termo de Referência, assumindo o proponente o compromisso de executar o objeto licitado nos seus termos, bem como de fornecer os materiais, equipamentos, ferramentas e utensílios necessários, em quantidades e qualidades adequadas à perfeita execução contratual, promovendo, quando requerido, sua substituição.

5.8.1. O prazo de validade da proposta não será inferior a **60 (sessenta)** dias, a contar da data de sua apresentação

5.8.2. Caso o critério de julgamento seja o de maior desconto, o preço já decorrente da aplicação do desconto ofertado deverá respeitar os preços máximos previstos no item 4.9.

5.9. O descumprimento das regras supramencionadas pela Administração por parte dos contratados pode ensejar a responsabilização pelo Tribunal de Contas da União/Tribunal de Contas do Estado do Maranhão e, após o devido processo legal, gerar as seguintes consequências: assinatura de prazo para a adoção das medidas necessárias ao exato cumprimento da lei, nos termos do [art. 71, inciso IX, da Constituição](#); ou condenação dos agentes públicos responsáveis e da empresa contratada ao pagamento dos prejuízos ao erário, caso verificada a ocorrência de superfaturamento por sobrepreço na execução do contrato.

## **6. DA ABERTURA DA SESSÃO, CLASSIFICAÇÃO DAS PROPOSTAS E FORMULAÇÃO DE LANCES**

6.1. A abertura da presente licitação dar-se-á automaticamente em sessão pública, por meio de sistema eletrônico, na data, horário e local indicados neste Edital.

6.2. Os licitantes poderão retirar ou substituir a proposta ou os documentos de habilitação, quando for o caso, anteriormente inseridos no sistema, até a abertura da sessão pública.

6.3. O sistema disponibilizará campo próprio para troca de mensagens entre o Pregoeiro e os licitantes.

6.4. Iniciada a etapa competitiva, os licitantes deverão encaminhar lances exclusivamente por meio de sistema eletrônico, sendo imediatamente informados do seu recebimento e do valor consignado no registro.

6.5. O lance deverá ser ofertado pelo valor unitário.

6.6. Os licitantes poderão oferecer lances sucessivos, observando o horário fixado para abertura da sessão e as regras estabelecidas no Edital.

6.7. O licitante somente poderá oferecer lance *de valor inferior ou percentual de desconto superior* ao último por ele ofertado e registrado pelo sistema.

**6.8. O intervalo mínimo de diferença de valores ou percentuais entre os lances, que incidirá tanto em relação aos lances intermediários quanto em relação à proposta que cobrir a melhor oferta deverá ser de R\$ 50,00 (cinquenta reais).**



**ESTADO DO MARANHÃO**  
**PREFEITURA MUNICIPAL DE SÃO FRANCISCO DO BREJÃO**  
*Secretaria Municipal de Agricultura e Desenvolvimento Econômico*

---

6.9. O licitante poderá, uma única vez, excluir seu último lance ofertado, no intervalo de quinze segundos após o registro no sistema, na hipótese de lance inconsistente ou inexequível.

6.10. O procedimento seguirá de acordo com o modo de disputa adotado.

6.11. Caso seja adotado para o envio de lances na licitação o modo de disputa “aberto”, os licitantes apresentarão lances públicos e sucessivos, com prorrogações.

6.11.1. A etapa de lances da sessão pública terá duração de dez minutos e, após isso, será prorrogada automaticamente pelo sistema quando houver lance ofertado nos últimos dois minutos do período de duração da sessão pública.

6.11.2. A prorrogação automática da etapa de lances, de que trata o subitem anterior, será de dois minutos e ocorrerá sucessivamente sempre que houver lances enviados nesse período de prorrogação, inclusive no caso de lances intermediários.

6.11.3. Não havendo novos lances na forma estabelecida nos itens anteriores, a sessão pública encerrar-se-á automaticamente, e o sistema ordenará e divulgará os lances conforme a ordem final de classificação.

6.11.4. Definida a melhor proposta, se a diferença em relação à proposta classificada em segundo lugar for de pelo menos 5% (cinco por cento), o Agente de Contratação, auxiliado pela equipe de apoio, poderá admitir o reinício da disputa aberta, para a definição das demais colocações.

6.11.5. Após o reinício previsto no item supra, os licitantes serão convocados para apresentar lances intermediários.

6.12. Caso seja adotado para o envio de lances na licitação o modo de disputa “aberto e fechado”, os licitantes apresentarão lances públicos e sucessivos, com lance final e fechado.

6.12.1. A etapa de lances da sessão pública terá duração inicial de quinze minutos. Após esse prazo, o sistema encaminhará aviso de fechamento iminente dos lances, após o que transcorrerá o período de até dez minutos, aleatoriamente determinado, findo o qual será automaticamente encerrada a recepção de lances.

6.12.2. Encerrado o prazo previsto no subitem anterior, o sistema abrirá oportunidade para que o autor da oferta de valor mais baixo e os das ofertas com preços até 10% (dez por cento) superiores àquela possam ofertar um lance final e fechado em até cinco minutos, o qual será sigiloso até o encerramento deste prazo.

6.12.3. No procedimento de que trata o subitem supra, o licitante poderá optar por manter o seu último lance da etapa aberta, ou por ofertar melhor lance.

6.12.4. Não havendo pelo menos três ofertas nas condições definidas neste item, poderão os autores dos melhores lances subsequentes, na ordem de classificação, até o máximo de três, oferecer um lance final e fechado em até cinco minutos, o qual será sigiloso até o encerramento deste prazo.

6.12.5. Após o término dos prazos estabelecidos nos itens anteriores, o sistema ordenará e divulgará os lances segundo a ordem crescente de valores.

6.13. Caso seja adotado para o envio de lances na licitação o modo de disputa “fechado e aberto”, poderão participar da etapa aberta somente os licitantes que apresentarem a proposta de menor preço/ maior percentual de desconto e os das propostas até 10% (dez por cento) superiores/inferiores àquela, em que os licitantes apresentarão lances públicos e sucessivos, até o encerramento da sessão e eventuais prorrogações.

6.13.1. Não havendo pelo menos 3 (três) propostas nas condições definidas no item 6.13, poderão os licitantes que apresentaram as três melhores propostas, consideradas as empatadas, oferecer novos lances sucessivos.





**ESTADO DO MARANHÃO**  
**PREFEITURA MUNICIPAL DE SÃO FRANCISCO DO BREJÃO**  
*Secretaria Municipal de Agricultura e Desenvolvimento Econômico*

---

- 6.13.2. A etapa de lances da sessão pública terá duração de dez minutos e, após isso, será prorrogada automaticamente pelo sistema quando houver lance ofertado nos últimos dois minutos do período de duração da sessão pública.
- 6.13.3. A prorrogação automática da etapa de lances, de que trata o subitem anterior, será de dois minutos e ocorrerá sucessivamente sempre que houver lances enviados nesse período de prorrogação, inclusive no caso de lances intermediários.
- 6.13.4. Não havendo novos lances na forma estabelecida nos itens anteriores, a sessão pública encerrar-se-á automaticamente, e o sistema ordenará e divulgará os lances conforme a ordem final de classificação.
- 6.13.5. Definida a melhor proposta, se a diferença em relação à proposta classificada em segundo lugar for de pelo menos 5% (cinco por cento), o Agente de Contratação, auxiliado pela equipe de apoio, poderá admitir o reinício da disputa aberta, para a definição das demais colocações.
- 6.13.6. Após o reinício previsto no subitem supra, os licitantes serão convocados para apresentar lances intermediários.
- 6.14. Após o término dos prazos estabelecidos nos subitens anteriores, o sistema ordenará e divulgará os lances segundo a ordem crescente de valores.
- 6.15. Não serão aceitos dois ou mais lances de mesmo valor, prevalecendo aquele que for recebido e registrado em primeiro lugar.
- 6.16. Durante o transcurso da sessão pública, os licitantes serão informados, em tempo real, do valor do menor lance registrado, vedada a identificação do licitante.
- 6.17. No caso de desconexão com o Agente de Contratação, no decorrer da etapa competitiva da licitação, o sistema eletrônico poderá permanecer acessível aos licitantes para a recepção dos lances.
- 6.18. Quando a desconexão do sistema eletrônico para o Agente de Contratação persistir por tempo superior a dez minutos, a sessão pública será suspensa e reiniciada somente após decorridas vinte e quatro horas da comunicação do fato pelo Agente de Contratação aos participantes, no sítio eletrônico utilizado para divulgação.
- 6.19. Caso o licitante não apresente lances, concorrerá com o valor de sua proposta.
- 6.20. Em relação a itens não exclusivos para participação de microempresas e empresas de pequeno porte, uma vez encerrada a etapa de lances, será efetivada a verificação automática, junto à Receita Federal, do porte da entidade empresarial. O sistema identificará em coluna própria as microempresas e empresas de pequeno porte participantes, procedendo à comparação com os valores da primeira colocada, se esta for empresa de maior porte, assim como das demais classificadas, para o fim de aplicar-se o disposto nos [arts. 44 e 45 da Lei Complementar nº 123, de 2006](#), regulamentada pelo [Decreto nº 8.538, de 2015](#).
- 6.20.1. Nessas condições, as propostas de microempresas e empresas de pequeno porte que se encontrarem na faixa de até 5% (cinco por cento) acima da melhor proposta ou melhor lance serão consideradas empatadas com a primeira colocada.
- 6.20.2. A melhor classificada nos termos do subitem anterior terá o direito de encaminhar uma última oferta para desempate, obrigatoriamente em valor inferior ao da primeira colocada, no prazo de 5 (cinco) minutos controlados pelo sistema, contados após a comunicação automática para tanto.
- 6.20.3. Caso a microempresa ou a empresa de pequeno porte melhor classificada desista ou não se manifeste no prazo estabelecido, serão convocadas as demais licitantes microempresa e empresa de pequeno porte que se encontrem naquele intervalo de 5% (cinco por cento), na ordem de classificação, para o exercício do mesmo direito, no prazo estabelecido no subitem anterior.



**ESTADO DO MARANHÃO**  
**PREFEITURA MUNICIPAL DE SÃO FRANCISCO DO BREJÃO**  
*Secretaria Municipal de Agricultura e Desenvolvimento Econômico*

---

6.20.4. No caso de equivalência dos valores apresentados pelas microempresas e empresas de pequeno porte que se encontrem nos intervalos estabelecidos nos subitens anteriores, será realizado sorteio entre elas para que se identifique aquela que primeiro poderá apresentar melhor oferta.

6.21. Só poderá haver empate entre propostas iguais (não seguidas de lances), ou entre lances finais da fase fechada do modo de disputa aberto e fechado.

6.21.1. Havendo eventual empate entre propostas ou lances, o critério de desempate será aquele previsto no [art. 60 da Lei nº 14.133, de 2021](#), nesta ordem:

6.21.1.1. disputa final, hipótese em que os licitantes empatados poderão apresentar nova proposta em ato contínuo à classificação;

6.21.1.2. avaliação do desempenho contratual prévio dos licitantes, para a qual deverão preferencialmente ser utilizados registros cadastrais para efeito de atesto de cumprimento de obrigações previstos nesta Lei;

6.21.1.3. desenvolvimento pelo licitante de ações de equidade entre homens e mulheres no ambiente de trabalho, conforme regulamento;

6.21.1.4. desenvolvimento pelo licitante de programa de integridade, conforme orientações dos órgãos de controle.

6.21.2. Persistindo o empate, será assegurada preferência, sucessivamente, aos bens e serviços produzidos ou prestados por:

6.21.2.1. empresas estabelecidas no território do Estado ou do Distrito Federal do órgão ou entidade da Administração Pública estadual ou distrital licitante ou, no caso de licitação realizada por órgão ou entidade de Município, no território do Estado em que este se localize;

6.21.2.2. empresas brasileiras;

6.21.2.3. empresas que invistam em pesquisa e no desenvolvimento de tecnologia no País;

6.21.2.4. empresas que comprovem a prática de mitigação, nos termos da [Lei nº 12.187, de 29 de dezembro de 2009](#).

6.22. Encerrada a etapa de envio de lances da sessão pública, na hipótese da proposta do primeiro colocado permanecer acima do preço máximo ou inferior ao desconto definido para a contratação, o Agente de Contratação poderá negociar condições mais vantajosas, após definido o resultado do julgamento.

**6.22.1. Não será admitida a previsão de preços diferentes em razão de local de execução, tamanho de lote ou qualquer outro motivo.**

6.22.2. A negociação poderá ser feita com os demais licitantes, segundo a ordem de classificação inicialmente estabelecida, quando o primeiro colocado, mesmo após a negociação, for desclassificado em razão de sua proposta permanecer acima do preço máximo definido pela Administração.

6.22.3. A negociação será realizada por meio do sistema, podendo ser acompanhada pelos demais licitantes.

6.22.4. O resultado da negociação será divulgado a todos os licitantes e anexado aos autos do processo licitatório.

6.22.5. O Agente de Contratação solicitará ao licitante mais bem classificado que, no prazo de **2 (duas) horas**, envie a proposta adequada ao último lance ofertado após a negociação realizada, acompanhada, se for o caso, dos documentos complementares, quando necessários à confirmação daqueles exigidos neste Edital e já apresentados.

6.22.6. É facultado ao Agente de Contratação prorrogar o prazo estabelecido, a partir de solicitação fundamentada feita no chat pelo licitante, antes de findo o prazo.





**ESTADO DO MARANHÃO**  
**PREFEITURA MUNICIPAL DE SÃO FRANCISCO DO BREJÃO**  
*Secretaria Municipal de Agricultura e Desenvolvimento Econômico*

6.23. Após a negociação do preço, o Agente de Contratação iniciará a fase de aceitação e julgamento da proposta.

**7. DA FASE DE JULGAMENTO**

7.1. Encerrada a etapa de negociação, o Agente de Contratação verificará se o licitante provisoriamente classificado em primeiro lugar atende às condições de participação no certame, conforme previsto no [art. 14 da Lei nº 14.133/2021](#), legislação correlata e no item 3.6 do edital, especialmente quanto à existência de sanção que impeça a participação no certame ou a futura contratação, mediante a consulta aos seguintes cadastros:

7.1.1. SICAF;

7.1.2. Cadastro Nacional de Empresas Inidôneas e Suspensas - CEIS, mantido pela Controladoria-Geral da União (<https://www.portalttransparencia.gov.br/sancoes/ceis>); e

7.1.3. Cadastro Nacional de Empresas Punidas – CNEP, mantido pela Controladoria-Geral da União (<https://www.portalttransparencia.gov.br/sancoes/cnep>)

7.2. A consulta aos cadastros será realizada em nome da empresa licitante e também de seu sócio majoritário, por força da vedação de que trata o [artigo 12 da Lei nº 8.429, de 1992](#).

7.3. Caso conste na Consulta de Situação do licitante a existência de Ocorrências Impeditivas Indiretas, o Pregoeiro diligenciará para verificar se houve fraude por parte das empresas apontadas no Relatório de Ocorrências Impeditivas Indiretas. ([IN nº 3/2018, art. 29, caput](#))

7.3.1. A tentativa de burla será verificada por meio dos vínculos societários, linhas de fornecimento similares, dentre outros. ([IN nº 3/2018, art. 29, §1º](#)).

7.3.2. O licitante será convocado para manifestação previamente a uma eventual desclassificação. ([IN nº 3/2018, art. 29, §2º](#)).

7.3.3. Constatada a existência de sanção, o licitante será reputado inabilitado, por falta de condição de participação.

7.4. Caso o licitante provisoriamente classificado em primeiro lugar tenha se utilizado de algum tratamento favorecido às ME/EPPs, o pregoeiro verificará se faz jus ao benefício, em conformidade com os itens 3.6.1 e 4.6 deste edital.

7.5. Verificadas as condições de participação e de utilização do tratamento favorecido, o pregoeiro examinará a proposta classificada em primeiro lugar quanto à adequação ao objeto e à compatibilidade do preço em relação ao máximo estipulado para contratação neste Edital e em seus anexos, observado o disposto no [artigo 29 a 35 da IN SEGES nº 73, de 30 de setembro de 2022](#).

7.5.1. A proposta realinhada, apresentada pela licitante classificada em primeiro lugar, será analisada pelo setor de engenharia, o qual emitirá o competente parecer técnico acerca de sua aceitabilidade.

7.5.2. Acaso necessário, a sessão será suspensa e, por meio do *chat* o Agente de Contratação comunicará aos licitantes a data e horário de sua continuidade.

7.5.3. Uma vez promovida a análise pelo setor de engenharia e, aceita a proposta classificada em primeiro lugar, o processo prosseguirá em seus ulteriores termos.

7.5.4. Desclassificada a proposta analisada pelo setor de engenharia, será convocada a licitante remanescente na ordem de classificação e assim sucessivamente, até que seja aceita proposta adequada aos termos do Projeto Básico.

7.6. Será desclassificada a proposta vencedora que:

7.6.1. conter vícios insanáveis;



**ESTADO DO MARANHÃO**  
**PREFEITURA MUNICIPAL DE SÃO FRANCISCO DO BREJÃO**  
*Secretaria Municipal de Agricultura e Desenvolvimento Econômico*

---

7.6.2. não obedecer às especificações técnicas contidas no Projeto Básico;

7.6.3. apresentar preços inexequíveis ou permanecerem acima do preço máximo definido para a contratação;

7.6.4. não tiverem sua exequibilidade demonstrada, quando exigido pela Administração;

7.6.5. apresentar desconformidade com quaisquer outras exigências deste Edital ou seus anexos, desde que insanável.

7.6.6. não for considerada aceita pelo setor de engenharia, conforme parecer técnico circunstanciado.

7.7. No caso de bens e serviços em geral, é indício de inexequibilidade das propostas valores inferiores a 50% (cinquenta por cento) do valor orçado pela Administração.

7.7.1. A inexequibilidade, na hipótese de que trata o **caput**, só será considerada após diligência do pregoeiro, que comprove:

7.7.1.1. que o custo do licitante ultrapassa o valor da proposta; e

7.7.1.2. inexistirem custos de oportunidade capazes de justificar o vulto da oferta.

7.8. Em contratação de serviços de engenharia, além das disposições acima, a análise de exequibilidade e sobrepreço considerará o seguinte:

7.8.1. Nos regimes de execução por tarefa, empreitada por preço global ou empreitada integral, semi-integrada ou integrada, a caracterização do sobrepreço se dará pela superação do valor global estimado;

7.8.2. No regime de empreitada por preço unitário, a caracterização do sobrepreço se dará pela superação do valor global estimado e *pela superação de custo unitário tido como relevante, conforme planilha anexa ao edital*

7.8.3. No caso de obras e serviços de engenharia, serão consideradas inexequíveis as propostas cujos valores forem inferiores a 75% (setenta e cinco por cento) do valor orçado pela Administração, independentemente do regime de execução.

7.8.4. Será exigida garantia adicional do licitante vencedor cuja proposta for inferior a 85% (oitenta e cinco por cento) do valor orçado pela Administração, equivalente à diferença entre este último e o valor da proposta, sem prejuízo das demais garantias exigíveis de acordo com a Lei.

7.9. Se houver indícios de inexequibilidade da proposta de preço, ou em caso da necessidade de esclarecimentos complementares, poderão ser efetuadas diligências, para que a empresa comprove a exequibilidade da proposta.

7.10. Caso o custo global estimado do objeto licitado tenha sido decomposto em seus respectivos custos unitários por meio de Planilha de Custos e Formação de Preços elaborada pela Administração, o licitante classificado em primeiro lugar será convocado para apresentar Planilha por ele elaborada, com os respectivos valores adequados ao valor final da sua proposta, sob pena de não aceitação da proposta.

7.10.1. Em se tratando de serviços de engenharia, o licitante vencedor será convocado a apresentar à Administração, por meio eletrônico, as planilhas com indicação dos quantitativos e dos custos unitários, seguindo o modelo elaborado pela Administração, bem como com detalhamento das Bonificações e Despesas Indiretas (BDI) e dos Encargos Sociais (ES), com os respectivos valores adequados ao valor final da proposta vencedora, admitida a utilização dos preços unitários, no caso de empreitada por preço global, empreitada integral, contratação semi-integrada e contratação integrada, exclusivamente para eventuais adequações indispensáveis no cronograma físico-financeiro e para balizar excepcional aditamento posterior do contrato.



**ESTADO DO MARANHÃO**  
**PREFEITURA MUNICIPAL DE SÃO FRANCISCO DO BREJÃO**  
*Secretaria Municipal de Agricultura e Desenvolvimento Econômico*

---

7.11. Erros no preenchimento da planilha não constituem motivo para a desclassificação da proposta. A planilha poderá ser ajustada pelo fornecedor, no prazo indicado pelo sistema, desde que não haja majoração do preço e que se comprove que este é o bastante para arcar com todos os custos da contratação;

7.11.1. O ajuste de que trata este dispositivo se limita a sanar erros ou falhas que não alterem a substância das propostas;

7.11.2. Considera-se erro no preenchimento da planilha passível de correção a indicação de recolhimento de impostos e contribuições na forma do Simples Nacional, quando não cabível esse regime.

7.12. Para fins de análise da proposta quanto ao cumprimento das especificações do objeto, poderá ser colhida a manifestação escrita do setor requisitante do serviço ou da área especializada no objeto.

7.13. Caso o Termo de Referência exija a apresentação de amostra, o licitante classificado em primeiro lugar deverá apresentá-la, conforme disciplinado no Termo de Referência, sob pena de não aceitação da proposta.

7.14. Por meio de mensagem no sistema, será divulgado o local e horário de realização do procedimento para a avaliação das amostras, cuja presença será facultada a todos os interessados, incluindo os demais licitantes.

7.15. Os resultados das avaliações serão divulgados por meio de mensagem no sistema.

7.16. No caso de não haver entrega da amostra ou ocorrer atraso na entrega, sem justificativa aceita pelo Agente de Contratação, ou havendo entrega de amostra fora das especificações previstas neste Edital, a proposta do licitante será recusada.

7.17. Se a(s) amostra(s) apresentada(s) pelo primeiro classificado não for(em) aceita(s), o Agente de Contratação analisará a aceitabilidade da proposta ou lance ofertado pelo segundo classificado. Seguir-se-á com a verificação da(s) amostra(s) e, assim, sucessivamente, até a verificação de uma que atenda às especificações constantes no Termo de Referência.

## **8. DA FASE DE HABILITAÇÃO**

8.1. Os documentos previstos no Termo de Referência, necessários e suficientes para demonstrar a capacidade do licitante de realizar o objeto da licitação, serão exigidos para fins de habilitação, nos termos dos [arts. 62 a 70 da Lei nº 14.133, de 2021](#).

8.1.1. A documentação exigida para fins de habilitação jurídica, fiscal, social e trabalhista e econômico-financeira, poderá ser substituída pelo registro cadastral no SICAF.

8.2. Quando permitida a participação de empresas estrangeiras que não funcionem no País, as exigências de habilitação serão atendidas mediante documentos equivalentes, inicialmente apresentados em tradução livre.

8.3. Na hipótese de o licitante vencedor ser empresa estrangeira que não funcione no País, para fins de assinatura do contrato ou da ata de registro de preços, os documentos exigidos para a habilitação serão traduzidos por tradutor juramentado no País e apostilados nos termos do disposto no [Decreto nº 8.660, de 29 de janeiro de 2016](#), ou de outro que venha a substituí-lo, ou consularizados pelos respectivos consulados ou embaixadas.

8.4. Quando permitida a participação de consórcio de empresas, a habilitação técnica, quando exigida, será feita por meio do somatório dos quantitativos de cada consorciado e, para efeito de habilitação econômico-financeira, quando exigida, será observado o somatório dos valores de cada consorciado.

8.4.1. Se o consórcio não for formado integralmente por microempresas ou empresas de pequeno porte e o termo de referência exigir requisitos de habilitação econômico-financeira, haverá um acréscimo de 10% para o consórcio em relação ao valor exigido para os licitantes individuais.



**ESTADO DO MARANHÃO**  
**PREFEITURA MUNICIPAL DE SÃO FRANCISCO DO BREJÃO**  
*Secretaria Municipal de Agricultura e Desenvolvimento Econômico*

---

8.5. Os documentos exigidos para fins de habilitação poderão ser apresentados em original, por cópia ou por qualquer outro meio previsto em lei específica.

8.6. Os documentos exigidos para fins de habilitação poderão ser substituídos por registro cadastral emitido por órgão ou entidade pública, desde que o registro tenha sido feito em obediência ao disposto na Lei nº 14.133/2021.

8.7. Será verificado se o licitante apresentou declaração de que atende aos requisitos de habilitação, e o declarante responderá pela veracidade das informações prestadas, na forma da lei ([art. 63, I, da Lei nº 14.133/2021](#))

8.8. Será verificado se o licitante apresentou no sistema, sob pena de inabilitação, a declaração de que cumpre as exigências de reserva de cargos para pessoa com deficiência e para reabilitado da Previdência Social, previstas em lei e em outras normas específicas.

8.9. O licitante deverá apresentar, sob pena de desclassificação, declaração de que suas propostas econômicas compreendem a integralidade dos custos para atendimento dos direitos trabalhistas assegurados na Constituição Federal, nas leis trabalhistas, nas normas infralegais, nas convenções coletivas de trabalho e nos termos de ajustamento de conduta vigentes na data de entrega das propostas.

8.10. A habilitação será verificada por meio do Sicaf, nos documentos por ele abrangidos.

8.10.1. Somente haverá a necessidade de comprovação do preenchimento de requisitos mediante apresentação dos documentos originais não-digitais quando houver dúvida em relação à integridade do documento digital ou quando a lei expressamente o exigir. ([IN nº 3/2018, art. 4º, §1º, e art. 6º, §4º](#)).

8.11. É de responsabilidade do licitante conferir a exatidão dos seus dados cadastrais no Sicaf e mantê-los atualizados junto aos órgãos responsáveis pela informação, devendo proceder, imediatamente, à correção ou à alteração dos registros tão logo identifique incorreção ou aqueles se tornem desatualizados. ([IN nº 3/2018, art. 7º, caput](#)).

8.11.1. A não observância do disposto no item anterior poderá ensejar desclassificação no momento da habilitação. ([IN nº 3/2018, art. 7º, parágrafo único](#)).

8.12. A verificação pelo Agente de Contratação, em sítios eletrônicos oficiais de órgãos e entidades emissores de certidões constitui meio legal de prova, para fins de habilitação.

8.12.1. Os documentos exigidos para habilitação que não estejam contemplados no Sicaf serão enviados por meio do sistema, em formato digital, no prazo de duas horas, prorrogável por igual período, contado da solicitação do Agente de Contratação.

8.12.2. Na hipótese de a fase de habilitação anteceder a fase de apresentação de propostas e lances, os licitantes encaminharão, por meio do sistema, simultaneamente os documentos de habilitação e a proposta com o preço ou o percentual de desconto, observado o disposto no [§ 1º do art. 36 e no § 1º do art. 39 da Instrução Normativa SEGES nº 73, de 30 de setembro de 2022](#).

8.13. A verificação no Sicaf ou a exigência dos documentos nele não contidos somente será feita em relação ao licitante vencedor.

8.13.1. Os documentos relativos à regularidade fiscal que constem do Termo de Referência somente serão exigidos, em qualquer caso, em momento posterior ao julgamento das propostas, e apenas do licitante mais bem classificado.

8.13.2. Respeitada a exceção do subitem anterior, relativa à regularidade fiscal, quando a fase de habilitação anteceder as fases de apresentação de propostas e lances e de julgamento, a verificação ou exigência do presente subitem ocorrerá em relação a todos os licitantes.



**ESTADO DO MARANHÃO**  
**PREFEITURA MUNICIPAL DE SÃO FRANCISCO DO BREJÃO**  
*Secretaria Municipal de Agricultura e Desenvolvimento Econômico*

8.14. Após a entrega dos documentos para habilitação, não será permitida a substituição ou a apresentação de novos documentos, salvo em sede de diligência, para ([Lei 14.133/21, art. 64](#), e [IN 73/2022, art. 39, §4º](#)):

8.14.1. complementação de informações acerca dos documentos já apresentados pelos licitantes e desde que necessária para apurar fatos existentes à época da abertura do certame; e

8.14.2. atualização de documentos cuja validade tenha expirado após a data de recebimento das propostas;

8.15. Na análise dos documentos de habilitação, a comissão de contratação poderá sanar erros ou falhas, que não alterem a substância dos documentos e sua validade jurídica, mediante decisão fundamentada, registrada em ata e acessível a todos, atribuindo-lhes eficácia para fins de habilitação e classificação.

8.16. Na hipótese de o licitante não atender às exigências para habilitação, o Agente de Contratação examinará a proposta subsequente e assim sucessivamente, na ordem de classificação, até a apuração de uma proposta que atenda ao presente edital, observado o prazo disposto no subitem 8.12.1.

8.17. Somente serão disponibilizados para acesso público os documentos de habilitação do licitante cuja proposta atenda ao edital de licitação, após concluídos os procedimentos de que trata o subitem anterior.

8.18. A comprovação de regularidade fiscal e trabalhista das microempresas e das empresas de pequeno porte somente será exigida para efeito de contratação, e não como condição para participação na licitação (art. 4º do Decreto nº 8.538/2015).

8.19. Quando a fase de habilitação anteceder a de julgamento e já tiver sido encerrada, não caberá exclusão de licitante por motivo relacionado à habilitação, salvo em razão de fatos supervenientes ou só conhecidos após o julgamento.

## **9. DOS RECURSOS**

9.1. A interposição de recurso referente ao julgamento das propostas, à habilitação ou inabilitação de licitantes, à anulação ou revogação da licitação, observará o disposto no art. 165 da Lei nº 14.133, de 2021.

9.2. O prazo recursal é de 3 (três) dias úteis, contados da data de intimação ou de lavratura da ata.

9.3. Quando o recurso apresentado impugnar o julgamento das propostas ou o ato de habilitação ou inabilitação do licitante:

9.3.1. a intenção de recorrer deverá ser manifestada imediatamente, sob pena de preclusão;

9.3.2. o prazo para a manifestação da intenção de recorrer será de 10 (dez) minutos.

9.3.3. o prazo para apresentação das razões recursais será iniciado na data de intimação ou de lavratura da ata de habilitação ou inabilitação;

9.3.4. na hipótese de adoção da inversão de fases prevista no § 1º do art. 17 da Lei nº 14.133, de 2021, o prazo para apresentação das razões recursais será iniciado na data de intimação da ata de julgamento.

9.4. Os recursos deverão ser encaminhados em campo próprio do sistema.

9.5. O recurso será dirigido à autoridade que tiver editado o ato ou proferido a decisão recorrida, a qual poderá reconsiderar sua decisão no prazo de 3 (três) dias úteis, ou, nesse mesmo prazo, encaminhar recurso para a autoridade superior, a qual deverá proferir sua decisão no prazo de 10 (dez) dias úteis, contado do recebimento dos autos.

9.6. Os recursos interpostos fora do prazo não serão conhecidos.



**ESTADO DO MARANHÃO**  
**PREFEITURA MUNICIPAL DE SÃO FRANCISCO DO BREJÃO**  
*Secretaria Municipal de Agricultura e Desenvolvimento Econômico*

9.7. O prazo para apresentação de contrarrazões ao recurso pelos demais licitantes será de 3 (três) dias úteis, contados da data da intimação pessoal ou da divulgação da interposição do recurso, assegurada a vista imediata dos elementos indispensáveis à defesa de seus interesses.

9.8. O recurso e o pedido de reconsideração terão efeito suspensivo do ato ou da decisão recorrida até que sobrevenha decisão final da autoridade competente.

9.9. O acolhimento do recurso invalida tão somente os atos insuscetíveis de aproveitamento.

9.10. Os autos do processo permanecerão com vista franqueada aos interessados no sítio eletrônico [www.saofranciscodobreiao.ma.gov.br](http://www.saofranciscodobreiao.ma.gov.br)

## **10. DAS INFRAÇÕES ADMINISTRATIVAS E SANÇÕES**

10.1. Comete infração administrativa, nos termos da lei, o licitante que, com dolo ou culpa:

10.1.1. deixar de entregar a documentação exigida para o certame ou não entregar qualquer documento que tenha sido solicitado pelo/a pregoeiro/a durante o certame;

10.1.2. Salvo em decorrência de fato superveniente devidamente justificado, não mantiver a proposta em especial quando:

10.1.2.1. não enviar a proposta adequada ao último lance ofertado ou após a negociação;

10.1.2.2. recusar-se a enviar o detalhamento da proposta quando exigível;

10.1.2.3. pedir para ser desclassificado quando encerrada a etapa competitiva; ou

10.1.2.4. deixar de apresentar amostra;

10.1.2.5. apresentar proposta ou amostra em desacordo com as especificações do edital;

10.1.3. não celebrar o contrato ou não entregar a documentação exigida para a contratação, quando convocado dentro do prazo de validade de sua proposta;

10.1.4. recusar-se, sem justificativa, a assinar o contrato ou a ata de registro de preço, ou a aceitar ou retirar o instrumento equivalente no prazo estabelecido pela Administração;

10.1.5. apresentar declaração ou documentação falsa exigida para o certame ou prestar declaração falsa durante a licitação

10.1.6. fraudar a licitação

10.1.7. comportar-se de modo inidôneo ou cometer fraude de qualquer natureza, em especial quando:

10.1.7.1. agir em conluio ou em desconformidade com a lei;

10.1.7.2. induzir deliberadamente a erro no julgamento;

10.1.7.3. apresentar amostra falsificada ou deteriorada;

10.1.8. praticar atos ilícitos com vistas a frustrar os objetivos da licitação

10.1.9. praticar ato lesivo previsto no art. 5º da Lei n.º 12.846, de 2013.

10.2. Com fulcro na [Lei nº 14.133, de 2021](#), a Administração poderá, garantida a prévia defesa, aplicar aos licitantes e/ou adjudicatários as seguintes sanções, sem prejuízo das responsabilidades civil e criminal:

10.2.1. advertência;

10.2.2. multa;

10.2.3. impedimento de licitar e contratar e

10.2.4. declaração de inidoneidade para licitar ou contratar, enquanto perdurarem os motivos determinantes da punição ou até que seja promovida sua reabilitação perante a própria autoridade que aplicou a penalidade.





**ESTADO DO MARANHÃO**  
**PREFEITURA MUNICIPAL DE SÃO FRANCISCO DO BREJÃO**  
*Secretaria Municipal de Agricultura e Desenvolvimento Econômico*

---

10.3. Na aplicação das sanções serão considerados:

- 10.3.1. a natureza e a gravidade da infração cometida.
- 10.3.2. as peculiaridades do caso concreto
- 10.3.3. as circunstâncias agravantes ou atenuantes
- 10.3.4. os danos que dela provierem para a Administração Pública
- 10.3.5. a implantação ou o aperfeiçoamento de programa de integridade, conforme normas e orientações dos órgãos de controle.

10.4. A multa será recolhida em percentual de 0,5% a 30% incidente sobre o valor do contrato licitado, recolhida no prazo máximo de **05 (cinco) dias úteis**, a contar da comunicação oficial.

- 10.4.1. Para as infrações previstas nos itens 10.1.1, 10.1.2 e 10.1.3, a multa será de 0,5% a 15% do valor do contrato licitado.
- 10.4.2. Para as infrações previstas nos itens 10.1.4, 10.1.5, 10.1.6, 10.1.7 e 10.1.8 a multa será de 15% a 30% do valor do contrato licitado

10.5. As sanções de advertência, impedimento de licitar e contratar e declaração de inidoneidade para licitar ou contratar poderão ser aplicadas, cumulativamente ou não, à penalidade de multa.

10.6. Na aplicação da sanção de multa será facultada a defesa do interessado no prazo de 15 (quinze) dias úteis, contado da data de sua intimação.

10.7. A sanção de impedimento de licitar e contratar será aplicada ao responsável em decorrência das infrações administrativas relacionadas nos itens 10.1.1, 10.1.2 e 10.1.3, quando não se justificar a imposição de penalidade mais grave, e impedirá o responsável de licitar e contratar no âmbito da Administração Pública direta e indireta do município, pelo prazo máximo de 3 (três) anos.

10.8. Poderá ser aplicada ao responsável a sanção de declaração de inidoneidade para licitar ou contratar, em decorrência da prática das infrações dispostas nos itens 10.1.4, 10.1.5, 10.1.6, 10.1.7 e 10.1.8, bem como pelas infrações administrativas previstas nos itens 10.1.1, 10.1.2 e 10.1.3 que justifiquem a imposição de penalidade mais grave que a sanção de impedimento de licitar e contratar, cuja duração observará o prazo previsto no art. 156, §5º, da Lei n.º 14.133/2021.

10.9. A recusa injustificada do adjudicatário em assinar o contrato ou a ata de registro de preço, ou em aceitar ou retirar o instrumento equivalente no prazo estabelecido pela Administração, descrita no item 10.1.3, caracterizará o descumprimento total da obrigação assumida e o sujeitará às penalidades e à imediata perda da garantia de proposta em favor do órgão ou entidade promotora da licitação, nos termos do art. 45, §4º da IN SEGES/ME n.º 73, de 2022.

10.10. A apuração de responsabilidade relacionadas às sanções de impedimento de licitar e contratar e de declaração de inidoneidade para licitar ou contratar demandará a instauração de processo de responsabilização a ser conduzido por comissão composta por 2 (dois) ou mais servidores estáveis, que avaliará fatos e circunstâncias conhecidos e intimará o licitante ou o adjudicatário para, no prazo de 15 (quinze) dias úteis, contado da data de sua intimação, apresentar defesa escrita e especificar as provas que pretenda produzir.

10.11. Caberá recurso no prazo de 15 (quinze) dias úteis da aplicação das sanções de advertência, multa e impedimento de licitar e contratar, contado da data da intimação, o qual será dirigido à autoridade que tiver proferido a decisão recorrida, que, se não a reconsiderar no prazo de 5 (cinco) dias úteis, encaminhará o recurso com sua motivação à autoridade superior, que deverá proferir sua decisão no prazo máximo de 20 (vinte) dias úteis, contado do recebimento dos autos.

10.12. Caberá a apresentação de pedido de reconsideração da aplicação da sanção de declaração de inidoneidade para licitar ou contratar no prazo de 15 (quinze) dias úteis, contado da data da intimação, e decidido no prazo máximo de 20 (vinte) dias úteis, contado do seu recebimento.

10.13. O recurso e o pedido de reconsideração terão efeito suspensivo do ato ou da decisão recorrida até que sobrevenha decisão final da autoridade competente.



**ESTADO DO MARANHÃO**  
**PREFEITURA MUNICIPAL DE SÃO FRANCISCO DO BREJÃO**  
*Secretaria Municipal de Agricultura e Desenvolvimento Econômico*

---

**10.14. A aplicação das sanções previstas neste edital não exclui, em hipótese alguma, a obrigação de reparação integral dos danos causados à administração pública municipal.**

**11. DA IMPUGNAÇÃO AO EDITAL E DO PEDIDO DE ESCLARECIMENTO**

11.1. Qualquer pessoa é parte legítima para impugnar este Edital por irregularidade na aplicação da Lei nº 14.133, de 2021, devendo protocolar o pedido até 3 (três) dias úteis antes da data da abertura do certame.

11.2. A resposta à impugnação ou ao pedido de esclarecimento será divulgado em sítio eletrônico oficial no prazo de até 3 (três) dias úteis, limitado ao último dia útil anterior à data da abertura do certame.

11.3. A impugnação e o pedido de esclarecimento poderão ser realizados por forma eletrônica, pelo envio ao e-mail **prefeiturabrejao2021@gmail.com**

11.4. As impugnações e pedidos de esclarecimentos não suspendem os prazos previstos no certame.

11.4.1. A concessão de efeito suspensivo à impugnação é medida excepcional e deverá ser motivada pelo agente de contratação, nos autos do processo de licitação

11.5. Acolhida a impugnação, será definida e publicada nova data para a realização do certame.

**12. DAS DISPOSIÇÕES GERAIS**

12.1. Será divulgada ata da sessão pública no sistema eletrônico.

12.2. Não havendo expediente ou ocorrendo qualquer fato superveniente que impeça a realização do certame na data marcada, a sessão será automaticamente transferida para o primeiro dia útil subsequente, no mesmo horário anteriormente estabelecido, desde que não haja comunicação em contrário, pelo Pregoeiro.

12.3. Todas as referências de tempo no Edital, no aviso e durante a sessão pública observarão o horário de Brasília - DF.

12.4. A homologação do resultado desta licitação não implicará direito à contratação.

12.5. As normas disciplinadoras da licitação serão sempre interpretadas em favor da ampliação da disputa entre os interessados, desde que não comprometam o interesse da Administração, o princípio da isonomia, a finalidade e a segurança da contratação.

12.6. Os licitantes assumem todos os custos de preparação e apresentação de suas propostas e a Administração não será, em nenhum caso, responsável por esses custos, independentemente da condução ou do resultado do processo licitatório.

12.7. Na contagem dos prazos estabelecidos neste Edital e seus Anexos, excluir-se-á o dia do início e incluir-se-á o do vencimento. Só se iniciam e vencem os prazos em dias de expediente na Administração.

12.8. O desatendimento de exigências formais não essenciais não importará o afastamento do licitante, desde que seja possível o aproveitamento do ato, observados os princípios da isonomia e do interesse público.

12.9. Em caso de divergência entre disposições deste Edital e de seus anexos ou demais peças que compõem o processo, prevalecerá as deste Edital.

12.10. O Edital e seus anexos estão disponíveis, na íntegra, no Portal Nacional de Contratações Públicas (PNCP) e endereço eletrônico [www.saofranciscodobrejao.ma.gov.br](http://www.saofranciscodobrejao.ma.gov.br)

12.11. Integram este Edital, para todos os fins e efeitos, os seguintes anexos:

12.11.1. ANEXO I - Termo de Referência



**ESTADO DO MARANHÃO**  
**PREFEITURA MUNICIPAL DE SÃO FRANCISCO DO BREJÃO**  
*Secretaria Municipal de Agricultura e Desenvolvimento Econômico*

---

12.11.1.1. Apêndice do Anexo I – Estudo Técnico Preliminar

12.11.2. ANEXO II - Minuta de Termo de Contrato

12.11.3. ANEXO III - Modelo de Carta Proposta;

12.11.4. ANEXO IV – Projeto Básico/Executivo;

São Francisco do Brejão (MA), 16 de março de 2026

---

**PASCOAL DA CRUZ BRANCO**  
**Secretário Municipal de Agricultura e Desenvolvimento Econômico**



**ESTADO DO MARANHÃO**  
**PREFEITURA MUNICIPAL DE SÃO FRANCISCO DO BREJÃO**  
*Secretaria Municipal de Agricultura e Desenvolvimento Econômico*

---

**CONCORRÊNCIA Nº 006/2026**  
**(Processo Administrativo nº 037/2026)**

**ANEXO I**  
**TERMO DE REFERÊNCIA**

**1. OBJETO**

- 1.1. Contratação de empresa especializada para a execução de serviços de construção de arquibancada com cobertura em estrutura metálica incluindo edificação de apoio destinada à hospedagem temporária de artistas no Parque de Vaquejada Raimundo Alves de Oliveira, nos termos do Projeto Básico em anexo aos autos.
- 1.2. Os serviços objeto desta contratação são caracterizados como comuns, conforme justificativa constante do Estudo Técnico Preliminar.
- 1.3. O prazo de vigência da contratação é de doze meses, na forma do art. 105, da Lei nº 14.133/21.
- 1.4. O contrato oferece maior detalhamento das regras que serão aplicadas em relação à vigência da contratação.

**2. FUNDAMENTAÇÃO E DESCRIÇÃO DA NECESSIDADE DA CONTRATAÇÃO**

- 2.1. A Fundamentação da Contratação e de seus quantitativos encontra-se pormenorizada em Tópico específico dos Estudos Técnicos Preliminares, apêndice deste Termo de Referência.
- 2.2. O objeto da contratação está previsto no Plano de Contratações Anual [2026], conforme consta das informações básicas desse termo de referência.

**3. DESCRIÇÃO DA SOLUÇÃO COMO UM TODO CONSIDERADO O CICLO DE VIDA DO OBJETO E ESPECIFICAÇÃO DO PRODUTO**

- 3.1. A descrição da solução como um todo encontra-se pormenorizada em tópico específico dos Estudos Técnicos Preliminares, apêndice deste Termo de Referência.

**4. REQUISITOS DA CONTRATAÇÃO**

**Sustentabilidade:**

- 4.1. Além dos critérios de sustentabilidade eventualmente inseridos na descrição do objeto, devem ser atendidos os seguintes requisitos, que se baseiam no Guia Nacional de Contratações Sustentáveis:
  - 4.1.1. Execução dos serviços com observância do disposto nas normas do Instituto Brasileiro do Meio Ambiente e dos Recursos Naturais Renováveis – Ibama, Conselho Nacional do Meio Ambiente – CONAMA, Instituto Nacional de Metrologia, Qualidade e Tecnologia - Inmetro, Ministério do Meio Ambiente e Mudança do Clima e Ministério da Gestão e da Inovação em Serviços Públicos e a Norma Brasileira de Acessibilidade a Edificações, Mobiliário, Espaços e Equipamentos Urbanos – NBR 9050/2004 e Código de Postura Municipal.

**Subcontratação**

- 4.2. Não é admitida a subcontratação do objeto contratual.

**Garantia da contratação**

- 4.3. Não haverá exigência da garantia da contratação dos artigos 96 e seguintes da Lei nº 14.133, de 2021, pelas razões constantes do Estudo Técnico Preliminar.

**Vistoria**

- 4.4. Não há necessidade de realização de avaliação prévia do local de execução dos serviços.

**5. MODELO DE EXECUÇÃO DO OBJETO**

**Condições de execução**

- 5.1. A execução do objeto seguirá a seguinte dinâmica:
  - 5.1.1. Início da execução do objeto: dois dias contados da emissão da ordem de serviço;

**Garantia, manutenção e assistência técnica**

- 5.2. O prazo de garantia é aquele estabelecido na Lei nº 8.078, de 11 de setembro de 1990 (Código de Defesa do Consumidor)

**Procedimentos de transição e finalização do contrato**

- 5.3. Não serão necessários procedimentos de transição e finalização do contrato devido às características do objeto.

**6. MODELO DE GESTÃO DO CONTRATO**

- 6.1. O contrato deverá ser executado fielmente pelas partes, de acordo com as cláusulas avençadas e as normas da Lei nº 14.133, de 2021, e cada parte responderá pelas consequências de sua inexecução total ou parcial.



**ESTADO DO MARANHÃO**  
**PREFEITURA MUNICIPAL DE SÃO FRANCISCO DO BREJÃO**  
*Secretaria Municipal de Agricultura e Desenvolvimento Econômico*

6.2. Em caso de impedimento, ordem de paralisação ou suspensão do contrato, o cronograma de execução será prorrogado automaticamente pelo tempo correspondente, anotadas tais circunstâncias mediante simples apostila.

6.3. As comunicações entre o órgão ou entidade e a contratada devem ser realizadas por escrito sempre que o ato exigir tal formalidade, admitindo-se o uso de mensagem eletrônica para esse fim.

6.4. O órgão ou entidade poderá convocar representante da empresa para adoção de providências que devam ser cumpridas de imediato.

6.5. Após a assinatura do contrato ou instrumento equivalente, o órgão ou entidade poderá convocar o representante da empresa contratada para reunião inicial para apresentação do plano de fiscalização, que conterá informações acerca das obrigações contratuais, dos mecanismos de fiscalização, das estratégias para execução do objeto, do plano complementar de execução da contratada, quando houver, do método de aferição dos resultados e das sanções aplicáveis, dentre outros.

**Preposto**

6.6. A Contratada designará formalmente o preposto da empresa, antes do início da prestação dos serviços, indicando no instrumento os poderes e deveres em relação à execução do objeto contratado.

6.7. A Contratada deverá manter preposto da empresa no local da execução do objeto durante o período de execução contratual.

6.8. A Contratante poderá recusar, desde que justificadamente, a indicação ou a manutenção do preposto da empresa, hipótese em que a Contratada designará outro para o exercício da atividade.

**Fiscalização**

6.9. A execução do contrato deverá ser acompanhada e fiscalizada pelo(s) fiscal(is) do contrato, ou pelos respectivos substitutos (Lei nº 14.133, de 2021, art. 117, caput).

**Fiscalização Técnica**

6.10. O fiscal técnico do contrato acompanhará a execução do contrato, para que sejam cumpridas todas as condições estabelecidas no contrato, de modo a assegurar os melhores resultados para a Administração. (Decreto nº 11.246, de 2022, art. 22, VI);

6.10.1. O fiscal técnico do contrato anotará no histórico de gerenciamento do contrato todas as ocorrências relacionadas à execução do contrato, com a descrição do que for necessário para a regularização das faltas ou dos defeitos observados. (Lei nº 14.133, de 2021, art. 117, §1º, e Decreto nº 11.246, de 2022, art. 22, II);

6.10.2. Identificada qualquer inexatidão ou irregularidade, o fiscal técnico do contrato emitirá notificações para a correção da execução do contrato, determinando prazo para a correção. (Decreto nº 11.246, de 2022, art. 22, III);

6.10.3. O fiscal técnico do contrato informará ao gestor do contrato, em tempo hábil, a situação que demandar decisão ou adoção de medidas que ultrapassem sua competência, para que adote as medidas necessárias e saneadoras, se for o caso. (Decreto nº 11.246, de 2022, art. 22, IV).

6.10.4. No caso de ocorrências que possam inviabilizar a execução do contrato nas datas aprezadas, o fiscal técnico do contrato comunicará o fato imediatamente ao gestor do contrato. (Decreto nº 11.246, de 2022, art. 22, V).

6.10.5. O fiscal técnico do contrato comunicará ao gestor do contrato, em tempo hábil, o término do contrato sob sua responsabilidade, com vistas à renovação tempestiva ou à prorrogação contratual (Decreto nº 11.246, de 2022, art. 22, VII).

**Fiscalização Administrativa**

6.11. O fiscal administrativo do contrato verificará a manutenção das condições de habilitação da contratada, acompanhará o empenho, o pagamento, as garantias, as glosas e a formalização de apostilamento e termos aditivos, solicitando quaisquer documentos comprobatórios pertinentes, caso necessário (Art. 23, I e II, do Decreto nº 11.246, de 2022).

6.11.1. Caso ocorra descumprimento das obrigações contratuais, o fiscal administrativo do contrato atuará tempestivamente na solução do problema, reportando ao gestor do contrato para que tome as providências cabíveis, quando ultrapassar a sua competência; (Decreto nº 11.246, de 2022, art. 23, IV).

**Gestor do Contrato**

6.12. O gestor do contrato coordenará a atualização do processo de acompanhamento e fiscalização do contrato contendo todos os registros formais da execução no histórico de gerenciamento do contrato, a exemplo da ordem de serviço, do registro de ocorrências, das alterações e das prorrogações contratuais, elaborando relatório com vistas à verificação da necessidade de adequações do contrato para fins de atendimento da finalidade da administração. (Decreto nº 11.246, de 2022, art. 21, IV).

6.13. O gestor do contrato acompanhará os registros realizados pelos fiscais do contrato, de todas as ocorrências relacionadas à execução do contrato e as medidas adotadas, informando, se for o caso, à autoridade superior àquelas que ultrapassarem a sua competência. (Decreto nº 11.246, de 2022, art. 21, II).



**ESTADO DO MARANHÃO**  
**PREFEITURA MUNICIPAL DE SÃO FRANCISCO DO BREJÃO**  
*Secretaria Municipal de Agricultura e Desenvolvimento Econômico*

6.14. O gestor do contrato acompanhará a manutenção das condições de habilitação da contratada, para fins de empenho de despesa e pagamento, e anotará os problemas que obstem o fluxo normal da liquidação e do pagamento da despesa no relatório de riscos eventuais. (Decreto nº 11.246, de 2022, art. 21, III).

6.15. O gestor do contrato emitirá documento comprobatório da avaliação realizada pelos fiscais técnico, administrativo e setorial quanto ao cumprimento de obrigações assumidas pelo contratado, com menção ao seu desempenho na execução contratual, baseado nos indicadores objetivamente definidos e aferidos, e a eventuais penalidades aplicadas, devendo constar do cadastro de atesto de cumprimento de obrigações. (Decreto nº 11.246, de 2022, art. 21, VIII).

6.16. O gestor do contrato tomará providências para a formalização de processo administrativo de responsabilização para fins de aplicação de sanções, a ser conduzido pela comissão de que trata o art. 158 da Lei nº 14.133, de 2021, ou pelo agente ou pelo setor com competência para tal, conforme o caso. (Decreto nº 11.246, de 2022, art. 21, X).

6.17. O gestor do contrato deverá elaborar relatório final com informações sobre a consecução dos objetivos que tenham justificado a contratação e eventuais condutas a serem adotadas para o aprimoramento das atividades da Administração. (Decreto nº 11.246, de 2022, art. 21, VI).

6.18. O gestor do contrato deverá enviar a documentação pertinente ao setor de contratos para a formalização dos procedimentos de liquidação e pagamento, no valor dimensionado pela fiscalização e gestão nos termos do contrato.

## **7. CRITÉRIOS DE MEDIÇÃO E DE PAGAMENTO**

7.1. A avaliação da execução do objeto utilizará o disposto neste item.

7.1.1. Será indicada a retenção ou glosa no pagamento, proporcional à irregularidade verificada, sem prejuízo das sanções cabíveis, caso se constate que a Contratada:

7.1.1.1. não produzir os resultados acordados,

7.1.1.2. deixar de executar, ou não executar com a qualidade mínima exigida as atividades contratadas; ou

7.1.1.3. deixar de utilizar materiais e recursos humanos exigidos para a execução do serviço, ou utilizá-los com qualidade ou quantidade inferior à demandada.

### **Do Recebimento**

7.2. Ao final de cada etapa da execução contratual, conforme previsto no Cronograma Físico-Financeiro, o Contratado apresentará a medição prévia dos serviços executados no período, por meio de planilha e memória de cálculo detalhada.

7.2.1. Uma etapa será considerada efetivamente concluída quando os serviços previstos para aquela etapa, no Cronograma Físico-Financeiro, estiverem executados em sua totalidade.

7.2.2. O contratado também apresentará, a cada medição, os documentos comprobatórios da procedência legal dos produtos e subprodutos florestais utilizados naquela etapa da execução contratual, quando for o caso.

7.3 Os serviços serão recebidos provisoriamente, no prazo de 02 (dois) dias, pelos fiscais técnico e administrativo, mediante termos detalhados, quando verificado o cumprimento das exigências de caráter técnico e administrativo. (Art. 140, I, a, da Lei nº 14.133 e Arts. 22, X e 23, X do Decreto nº 11.246, de 2022).

7.3.1. O prazo da disposição acima será contado do recebimento de comunicação de cobrança oriunda do contratado com a comprovação da prestação dos serviços a que se referem a parcela a ser paga.

7.3.2. O fiscal técnico do contrato realizará o recebimento provisório do objeto do contrato mediante termo detalhado que comprove o cumprimento das exigências de caráter técnico. (Art. 22, X, Decreto nº 11.246, de 2022).

7.3.3. O fiscal administrativo do contrato realizará o recebimento provisório do objeto do contrato mediante termo detalhado que comprove o cumprimento das exigências de caráter administrativo. (Art. 23, X, Decreto nº 11.246, de 2022)

7.3.4. O fiscal setorial do contrato, quando houver, realizará o recebimento provisório sob o ponto de vista técnico e administrativo.

7.3.5. Para efeito de recebimento provisório, ao final de cada período de faturamento, o fiscal técnico do contrato irá apurar o resultado das avaliações da execução do objeto e, se for o caso, a análise do desempenho e qualidade da prestação dos serviços realizados em consonância com os indicadores previstos, que poderá resultar no redimensionamento de valores a serem pagos à contratada, registrando em relatório a ser encaminhado ao gestor do contrato.

7.3.6. Será considerado como ocorrido o recebimento provisório com a entrega do termo detalhado ou, em havendo mais de um a ser feito, com a entrega do último.





**ESTADO DO MARANHÃO**  
**PREFEITURA MUNICIPAL DE SÃO FRANCISCO DO BREJÃO**  
*Secretaria Municipal de Agricultura e Desenvolvimento Econômico*

7.3.7. O Contratado fica obrigado a reparar, corrigir, remover, reconstruir ou substituir, às suas expensas, no todo ou em parte, o objeto em que se verificarem vícios, defeitos ou incorreções resultantes da execução ou materiais empregados, cabendo à fiscalização não atestar a última e/ou única medição de serviços até que sejam sanadas todas as eventuais pendências que possam vir a ser apontadas no Recebimento Provisório.

7.3.8. A fiscalização não efetuará o ateste da última e/ou única medição de serviços até que sejam sanadas todas as eventuais pendências que possam vir a ser apontadas no Recebimento Provisório. (Art. 119 c/c art. 140 da Lei nº 14133, de 2021)

7.3.9. O recebimento provisório também ficará sujeito, quando cabível, à conclusão de todos os testes de campo e à entrega dos Manuais e Instruções exigíveis.

7.3.10. Os serviços poderão ser rejeitados, no todo ou em parte, quando em desacordo com as especificações constantes neste Termo de Referência e na proposta, sem prejuízo da aplicação das penalidades.

7.4. Quando a fiscalização for exercida por um único servidor, o Termo Detalhado deverá conter o registro, a análise e a conclusão acerca das ocorrências na execução do contrato, em relação à fiscalização técnica e administrativa e demais documentos que julgar necessários, devendo encaminhá-los ao gestor do contrato para recebimento definitivo.

7.5. Os serviços serão recebidos definitivamente no prazo de 02 (dois) dias, contados do recebimento provisório, por servidor ou comissão designada pela autoridade competente, após a verificação da qualidade e quantidade do serviço e consequente aceitação mediante termo detalhado, obedecendo os seguintes procedimentos:

7.5.1. Emitir documento comprobatório da avaliação realizada pelos fiscais técnico, administrativo e setorial, quando houver, no cumprimento de obrigações assumidas pelo contratado, com menção ao seu desempenho na execução contratual, baseado em indicadores objetivamente definidos e aferidos, e a eventuais penalidades aplicadas, devendo constar do cadastro de atesto de cumprimento de obrigações, conforme regulamento (art. 21, VIII, Decreto nº 11.246, de 2022).

7.5.2. Realizar a análise dos relatórios e de toda a documentação apresentada pela fiscalização e, caso haja irregularidades que impeçam a liquidação e o pagamento da despesa, indicar as cláusulas contratuais pertinentes, solicitando à CONTRATADA, por escrito, as respectivas correções;

7.5.3. Emitir Termo Detalhado para efeito de recebimento definitivo dos serviços prestados, com base nos relatórios e documentações apresentadas; e

7.5.4. Comunicar a empresa para que emita a Nota Fiscal ou Fatura, com o valor exato dimensionado pela fiscalização.

7.5.5. Enviar a documentação pertinente ao setor de contratos para a formalização dos procedimentos de liquidação e pagamento, no valor dimensionado pela fiscalização e gestão.

7.6. No caso de controvérsia sobre a execução do objeto, quanto à dimensão, qualidade e quantidade, deverá ser observado o teor do art. 143 da Lei nº 14.133, de 2021, comunicando-se à empresa para emissão de Nota Fiscal no que pertine à parcela incontroversa da execução do objeto, para efeito de liquidação e pagamento.

7.7. Nenhum prazo de recebimento ocorrerá enquanto pendente a solução, pelo contratado, de inconsistências verificadas na execução do objeto ou no instrumento de cobrança.

7.8. O recebimento provisório ou definitivo não excluirá a responsabilidade civil pela solidez e pela segurança do serviço nem a responsabilidade ético-profissional pela perfeita execução do contrato.

#### **Liquidação**

7.9. Recebida a Nota Fiscal ou documento de cobrança equivalente, correrá o prazo de dez dias úteis para fins de liquidação, na forma desta seção, prorrogáveis por igual período, nos termos do art. 7º, §3º da Instrução Normativa SEGES/ME nº 77/2022.

7.9.1. O prazo de que trata o item anterior será reduzido à metade, mantendo-se a possibilidade de prorrogação, no caso de contratações decorrentes de despesas cujos valores não ultrapassem o limite de que trata o inciso II do art. 75 da Lei nº 14.133, de 2021.

7.10. Para fins de liquidação, o setor competente deverá verificar se a nota fiscal ou instrumento de cobrança equivalente apresentado expressa os elementos necessários e essenciais do documento, tais como:

7.10.1. o prazo de validade;

7.10.2. a data da emissão;

7.10.3. os dados do contrato e do órgão contratante;

7.10.4. o período respectivo de execução do contrato;

7.10.5. o valor a pagar; e

7.10.6. eventual destaque do valor de retenções tributárias cabíveis.



**ESTADO DO MARANHÃO**  
**PREFEITURA MUNICIPAL DE SÃO FRANCISCO DO BREJÃO**  
*Secretaria Municipal de Agricultura e Desenvolvimento Econômico*

7.11. Havendo erro na apresentação da nota fiscal ou instrumento de cobrança equivalente, ou circunstância que impeça a liquidação da despesa, esta ficará sobrestada até que o contratado providencie as medidas saneadoras, reiniciando-se o prazo após a comprovação da regularização da situação, sem ônus ao contratante;

7.12. A nota fiscal ou instrumento de cobrança equivalente deverá ser obrigatoriamente acompanhado da comprovação da regularidade fiscal, constatada por meio de consulta on-line ao SICAF ou, na impossibilidade de acesso ao referido Sistema, mediante consulta aos sítios eletrônicos oficiais ou à documentação mencionada no art. 68 da Lei nº 14.133, de 2021.

7.13. A Administração deverá realizar consulta ao SICAF para:

a) verificar a manutenção das condições de habilitação exigidas no edital;  
b) identificar possível razão que impeça a participação em licitação, no âmbito do órgão ou entidade, proibição de contratar com o Poder Público, bem como ocorrências impeditivas indiretas (INSTRUÇÃO NORMATIVA Nº 3, DE 26 DE ABRIL DE 2018).

7.14. Constatando-se, junto ao SICAF, a situação de irregularidade do contratado, será providenciada sua notificação, por escrito, para que, no prazo de 5 (cinco) dias úteis, regularize sua situação ou, no mesmo prazo, apresente sua defesa. O prazo poderá ser prorrogado uma vez, por igual período, a critério do contratante.

7.15. Não havendo regularização ou sendo a defesa considerada improcedente, o contratante deverá comunicar aos órgãos responsáveis pela fiscalização da regularidade fiscal quanto à inadimplência do contratado, bem como quanto à existência de pagamento a ser efetuado, para que sejam acionados os meios pertinentes e necessários para garantir o recebimento de seus créditos.

7.16. Persistindo a irregularidade, o contratante deverá adotar as medidas necessárias à rescisão contratual nos autos do processo administrativo correspondente, assegurada ao contratado a ampla defesa.

7.17. Havendo a efetiva execução do objeto, os pagamentos serão realizados normalmente, até que se decida pela rescisão do contrato, caso o contratado não regularize sua situação junto ao SICAF.

**Prazo de pagamento**

7.18. O pagamento será efetuado no prazo de até 10 (dez) dias úteis contados da finalização da liquidação da despesa, conforme seção anterior, nos termos da Instrução Normativa SEGES/ME nº 77, de 2022.

7.19. No caso de atraso pelo Contratante, os valores devidos ao contratado serão atualizados monetariamente entre o termo final do prazo de pagamento até a data de sua efetiva realização, mediante aplicação do índice **IPCA** de correção monetária.

**Forma de pagamento**

7.20. O pagamento será realizado por meio de ordem bancária, para crédito em banco, agência e conta corrente indicados pelo contratado.

7.21. Será considerada data do pagamento o dia em que constar como emitida a ordem bancária para pagamento.

7.22. Quando do pagamento, será efetuada a retenção tributária prevista na legislação aplicável. 7.22.1. Independentemente do percentual de tributo inserido na planilha, quando houver, serão retidos na fonte, quando da realização do pagamento, os percentuais estabelecidos na legislação vigente.

7.23. O contratado regularmente optante pelo Simples Nacional, nos termos da Lei Complementar nº 123, de 2006, não sofrerá a retenção tributária quanto aos impostos e contribuições abrangidos por aquele regime. No entanto, o pagamento ficará condicionado à apresentação de comprovação, por meio de documento oficial, de que faz jus ao tratamento tributário favorecido previsto na referida Lei Complementar

**8. FORMA E CRITÉRIOS DE SELEÇÃO DO FORNECEDOR E FORMA DE FORNECIMENTO**

**Forma de seleção e critério de julgamento da proposta**

8.1. O fornecedor será selecionado por meio da realização de procedimento de LICITAÇÃO, na modalidade CONCORRÊNCIA, sob a forma ELETRÔNICA, com adoção do critério de julgamento pelo **MENOR PREÇO**.

**Regime de Execução**

8.2. O regime de execução do contrato será **EMPREITADA POR PREÇO GLOBAL**.

**Exigências de habilitação**

8.3. Para fins de habilitação, deverá o licitante comprovar os seguintes requisitos:

**Habilitação jurídica**

8.4. Pessoa física: cédula de identidade (RG) ou documento equivalente que, por força de lei, tenha validade para fins de identificação em todo o território nacional;



**ESTADO DO MARANHÃO**  
**PREFEITURA MUNICIPAL DE SÃO FRANCISCO DO BREJÃO**  
*Secretaria Municipal de Agricultura e Desenvolvimento Econômico*

- 8.5. Empresário individual: inscrição no Registro Público de Empresas Mercantis, a cargo da Junta Comercial da respectiva sede;
- 8.6. Microempreendedor Individual - MEI: Certificado da Condição de Microempreendedor Individual - CCMEI, cuja aceitação ficará condicionada à verificação da autenticidade no sítio <https://www.gov.br/empresas-e-negocios/pt-br/empreendedor>;
- 8.7. Sociedade empresária, sociedade limitada unipessoal – SLU ou sociedade identificada como empresa individual de responsabilidade limitada - EIRELI: inscrição do ato constitutivo, estatuto ou contrato social no Registro Público de Empresas Mercantis, a cargo da Junta Comercial da respectiva sede, acompanhada de documento comprobatório de seus administradores;
- 8.8. Sociedade empresária estrangeira: portaria de autorização de funcionamento no Brasil, publicada no Diário Oficial da União e arquivada na Junta Comercial da unidade federativa onde se localizar a filial, agência, sucursal ou estabelecimento, a qual será considerada como sua sede, conforme Instrução Normativa DREI/ME n.º 77, de 18 de março de 2020
- 8.9. Sociedade simples: inscrição do ato constitutivo no Registro Civil de Pessoas Jurídicas do local de sua sede, acompanhada de documento comprobatório de seus administradores;
- 8.10. Filial, sucursal ou agência de sociedade simples ou empresária: inscrição do ato constitutivo da filial, sucursal ou agência da sociedade simples ou empresária, respectivamente, no Registro Civil das Pessoas Jurídicas ou no Registro Público de Empresas Mercantis onde opera, com averbação no Registro onde tem sede a matriz;
- 8.11. Sociedade cooperativa: ata de fundação e estatuto social, com a ata da assembleia que o aprovou, devidamente arquivado na Junta Comercial ou inscrito no Registro Civil das Pessoas Jurídicas da respectiva sede, além do registro de que trata o art. 107 da Lei nº 5.764, de 16 de dezembro 1971.
- 8.12. Agricultor familiar: Declaração de Aptidão ao Pronaf – DAP ou DAP-P válida, ou, ainda, outros documentos definidos pela Secretaria Especial de Agricultura Familiar e do Desenvolvimento Agrário, nos termos do art. 4º, §2º do Decreto nº 10.880, de 2 de dezembro de 2021.
- 8.13. Produtor Rural: matrícula no Cadastro Específico do INSS – CEI, que comprove a qualificação como produtor rural pessoa física, nos termos da Instrução Normativa RFB n. 971, de 13 de novembro de 2009 (arts. 17 a 19 e 165).
- 8.14. Os documentos apresentados deverão estar acompanhados de todas as alterações ou da consolidação respectiva.
- Habilitação fiscal, social e trabalhista**
- 8.15. Prova de inscrição no Cadastro Nacional de Pessoas Jurídicas ou no Cadastro de Pessoas Físicas, conforme o caso;
- 8.16. Prova de regularidade fiscal perante a Fazenda Nacional, mediante apresentação de certidão expedida conjuntamente pela Secretaria da Receita Federal do Brasil (RFB) e pela Procuradoria-Geral da Fazenda Nacional (PGFN), referente a todos os créditos tributários federais e à Dívida Ativa da União (DAU) por elas administrados, inclusive aqueles relativos à Seguridade Social, nos termos da Portaria Conjunta nº 1.751, de 02 de outubro de 2014, do Secretário da Receita Federal do Brasil e da Procuradora-Geral da Fazenda Nacional.
- 8.17. Prova de regularidade com o Fundo de Garantia do Tempo de Serviço (FGTS);
- 8.18. Prova de inexistência de débitos inadimplidos perante a Justiça do Trabalho, mediante a apresentação de certidão negativa ou positiva com efeito de negativa, nos termos do Título VII-A da Consolidação das Leis do Trabalho, aprovada pelo Decreto-Lei nº 5.452, de 1º de maio de 1943;
- 8.19. Prova de inscrição no cadastro de contribuintes [Estadual/Distrital] ou [Municipal/Distrital] relativo ao domicílio ou sede do fornecedor, pertinente ao seu ramo de atividade e compatível com o objeto contratual;
- 8.20. Prova de regularidade com a Fazenda [Estadual/Distrital] ou [Municipal/Distrital] do domicílio ou sede do fornecedor, relativa à atividade em cujo exercício contrata ou concorre;
- 8.21. Caso o fornecedor seja considerado isento dos tributos [Estadual/Distrital] ou [Municipal/Distrital] relacionados ao objeto contratual, deverá comprovar tal condição mediante a apresentação de declaração da Fazenda respectiva do seu domicílio ou sede, ou outra equivalente, na forma da lei.
- 8.22. O fornecedor enquadrado como microempreendedor individual que pretenda auferir os benefícios do tratamento diferenciado previstos na Lei Complementar n. 123, de 2006, estará dispensado da prova de inscrição nos cadastros de contribuintes estadual e municipal. Qualificação Econômico-Financeira
- 8.23. Certidão negativa de insolvência civil expedida pelo distribuidor do domicílio ou sede do licitante, caso se trate de pessoa física, desde que admitida a sua participação na licitação (art. 5º, inciso II, alínea “c”, da Instrução Normativa Seges/ME nº 116, de 2021), ou de sociedade simples;
- 8.24. Certidão negativa de falência expedida pelo distribuidor da sede do fornecedor - Lei nº 14.133, de 2021, art. 69, caput, inciso II);



**ESTADO DO MARANHÃO**  
**PREFEITURA MUNICIPAL DE SÃO FRANCISCO DO BREJÃO**  
*Secretaria Municipal de Agricultura e Desenvolvimento Econômico*

8.25. Balanço patrimonial, demonstração de resultado de exercício e demais demonstrações contábeis dos 2 (dois) últimos exercícios sociais, comprovando;

8.25.1. Índices de Liquidez Geral (LG), Liquidez Corrente (LC), e Solvência Geral (SG) superiores a 1 (um);

8.25.2. As empresas criadas no exercício financeiro da licitação deverão atender a todas as exigências da habilitação e poderão substituir os demonstrativos contábeis pelo balanço de abertura.

8.25.3. Os documentos referidos acima limitar-se-ão ao último exercício no caso de a pessoa jurídica ter sido constituída há menos de 2 (dois) anos;

8.25.4. Os documentos referidos acima deverão ser exigidos com base no limite definido pela Receita Federal do Brasil para transmissão da Escrituração Contábil Digital - ECD ao Sped.

8.26. Caso a empresa licitante apresente resultado inferior ou igual a 1 (um) em qualquer dos índices de Liquidez Geral (LG), Solvência Geral (SG) e Liquidez Corrente (LC), será exigido para fins de habilitação [capital mínimo] OU [patrimônio líquido mínimo] de 10% do valor total estimado da parcela pertinente.

8.27. As empresas criadas no exercício financeiro da licitação deverão atender a todas as exigências da habilitação e poderão substituir os demonstrativos contábeis pelo balanço de abertura. (Lei nº 14.133, de 2021, art. 65, §1º).

8.28. O atendimento dos índices econômicos previstos neste item deverá ser atestado mediante declaração assinada por profissional habilitado da área contábil, apresentada pelo fornecedor.

**Qualificação Técnica**

8.29. Declaração de que o licitante tomou conhecimento de todas as informações e das condições locais para o cumprimento das obrigações objeto da licitação;

8.29.1. A declaração acima poderá ser substituída por declaração formal assinada pelo responsável técnico do licitante acerca do conhecimento pleno das condições e peculiaridades da contratação.

8.30. Registro da empresa no CREA, em plena validade;

8.31. Qualificação Técnica-Operacional: apresentação de no mínimo 01 (um) Atestado de Capacidade Técnica Operacional, expedido por pessoa jurídica de direito público ou privado, acompanhado(s) da(s) respectiva(s) Certidão(ões) de Acervo Técnico (CAT), que comprove ter a licitante capacidade para execução de obras e/ou serviços com características semelhantes e de complexidade operacionais equivalentes ou superiores ao objeto desta licitação. (art. 67, II, da Lei nº 14.133/21)

8.31.1 Os atestados de capacidade técnica poderão ser apresentados em nome da matriz ou da filial da empresa licitante.

8.32. Qualificação Técnica-Profissional: comprovação de a licitante possuir em seu quadro permanente, na data prevista para entrega da proposta, ao menos um Engenheiro Civil e um Engenheiro Eletricista que será(ão) responsável(eis) pela execução dos serviços, detentor(es) de atestado(s) de responsabilidade técnica, expedido por pessoa jurídica de direito público ou privado, devidamente registrado(s) no Conselho Regional de Engenharia e Agronomia-CREA, acompanhado(s) da(s) respectiva(s) Certidão(ões) de Acervo Técnico – CAT, que comprove ter o profissional capacidade para execução de obras e/ou serviços com características semelhantes e de complexidade operacionais equivalentes ou superiores ao objeto desta licitação. (art. 67, I, da Lei nº 14.133/21)

8.32.1. Para a comprovação do vínculo profissional do responsável técnico com a licitante deve-se admitir a apresentação de cópia de Carteira de Trabalho (CTPS), contrato social da licitante, contrato de prestação de serviço ou, ainda, declaração de contratação futura do profissional detentor de atestado apresentado, desde que acompanhada de anuência deste. (ACÓRDÃO n.º 1447/2015/TCU – Plenário).

8.32.2. Quando se tratar de sócio da empresa licitante, tal comprovação será feita através do Ato Constitutivo da empresa ou Certidão do CREA, devidamente atualizados.

8.32.3. O(s) profissional(is) indicado(s) na forma supra deverá(ão) participar da obra ou serviço objeto do contrato, e será admitida a sua substituição por profissionais de experiência equivalente ou superior, desde que aprovada pela Administração;

8.33.2. O licitante disponibilizará todas as informações necessárias à comprovação da legitimidade dos atestados, apresentando, quando solicitado pela Administração, cópia do contrato que deu suporte à contratação, endereço atual da contratante e local em que foi executado o objeto contratado, dentre outros documentos.



**ESTADO DO MARANHÃO**  
**PREFEITURA MUNICIPAL DE SÃO FRANCISCO DO BREJÃO**  
*Secretaria Municipal de Agricultura e Desenvolvimento Econômico*

---

**9. ESTIMATIVA DO VALOR DA CONTRATAÇÃO**

9.1. O custo estimado da contratação é de R\$ 1.523.359,19 (um milhão, quinhentos e vinte e três mil, trezentos e cinquenta e nove reais e dezenove centavos), conforme custos apostos no Projeto Básico/Executivo aportado nos autos.

**10. ADEQUAÇÃO ORÇAMENTÁRIA**

10.1. As despesas decorrentes da presente contratação correrão à conta de recursos específicos consignados no Orçamento Geral do Município.

20.606.0004.1-191 – Manutenção, Ampliação e/ou Reforma do Parque de Vaquejada

4.4.90.51 – Obras e Instalações

São Francisco do Brejão (MA), 11 de março de 2026

---

**PASCOAL DA CRUZ BRANCO**  
**Secretário Municipal de Agricultura e Desenvolvimento Econômico**

**APROVO** o Termo de Referência nos moldes delineados, à vista do detalhamento descrito no referido documento.

---

**EDINALVA BRANDÃO GONÇALVES**  
**Prefeita Municipal**



**ESTADO DO MARANHÃO**  
**PREFEITURA MUNICIPAL DE SÃO FRANCISCO DO BREJÃO**  
*Secretaria Municipal de Agricultura e Desenvolvimento Econômico*

---

**CONCORRÊNCIA Nº 006/2026**  
**(Processo Administrativo nº 037/2026)**

**Apêndice do Anexo I – Estudo Técnico Preliminar**





**ESTADO DO MARANHÃO**  
**PREFEITURA MUNICIPAL DE SÃO FRANCISCO DO BREJÃO**  
*Secretaria Municipal de Agricultura e Desenvolvimento Econômico*

---

**ESTUDO TÉCNICO PRELIMINAR**

## **INTRODUÇÃO**

O presente documento caracteriza a primeira etapa da fase de planejamento e apresenta os devidos estudos para a contratação de solução que atenderá à necessidade abaixo especificada. O objetivo principal é estudar detalhadamente a necessidade e identificar no mercado a melhor solução para supri-la, em observância às normas vigentes e aos princípios que regem a Administração Pública.

## **I - INFORMAÇÕES GERAIS**

**Processo Administrativo nº 037/2026**

**Órgão Solicitante: Secretaria Municipal de Agricultura e Desenvolvimento Econômico**

### **EQUIPE DE PLANEJAMENTO DA CONTRATAÇÃO:**

#### **a) PASCOAL DA CRUZ BRANCO**

**Secretário Municipal de Agricultura e Desenvolvimento Econômico**

**Portaria nº 009/2025**

#### **b) MARCOS ANDRÉ OLIVEIRA SOUSA**

**Engenheiro Civil**

**CREA/RNP nº 191948843-0**

## **II – DIAGNÓSTICO DA SITUAÇÃO ATUAL**

O objeto cuja contratação é pretendida destina-se à execução de SERVIÇOS DE CONSTRUÇÃO DE ARQUIBANCADA COM COBERTURA EM ESTRUTURA METÁLICA NO PARQUE DE VAQUEJADA RAIMUNDO ALVES DE OLIVEIRA EM SÃO FRANCISCO DO BREJÃO - MA.

Assim, o objetivo da contratação é promover a construção de arquibancada com cobertura em estrutura metálica no Parque de Vaquejada Raimundo Alves de Oliveira, no município de São Francisco do Brejão – MA, garantindo melhores condições de conforto, segurança e acessibilidade aos usuários e espectadores.

A obra visa ampliar a infraestrutura do parque, proporcionando um espaço adequado para a realização de eventos, com maior organização, funcionalidade e proteção contra intempéries, contribuindo para o fortalecimento das atividades culturais, esportivas e tradicionais do município.



**ESTADO DO MARANHÃO**  
**PREFEITURA MUNICIPAL DE SÃO FRANCISCO DO BREJÃO**  
*Secretaria Municipal de Agricultura e Desenvolvimento Econômico*

---

Com isso, busca-se fortalecer a tradição cultural da vaquejada no município, incentivar o turismo local, gerar renda e estimular o desenvolvimento econômico e social da região, consolidando o parque como um importante equipamento público de lazer, cultura e esporte.

Com base nos fundamentos da Lei nº 14.133/2021, este estudo visa fornecer elementos e subsídios que possibilitem viabilizar a CONSTRUÇÃO DE ARQUIBANCADA COM COBERTURA EM ESTRUTURA METÁLICA NO PARQUE DE VAQUEJADA RAIMUNDO ALVES DE OLIVEIRA EM SÃO FRANCISCO DO BREJÃO - MA.

**Justificativa.**

O objeto deverá ser executado em conformidade com a metodologia e especificações anexas e em consonância com as Normas Técnicas Brasileiras vigentes.

A execução do objeto se justifica pela necessidade de garantir condições adequadas de uso, segurança e conforto ao público que frequenta o Parque de Vaquejada Raimundo Alves de Oliveira, considerando que o espaço demanda melhorias estruturais para atender aos eventos realizados no local. A construção da arquibancada com cobertura em estrutura metálica é essencial para proteger os usuários contra intempéries, organizar melhor a disposição do público e proporcionar um ambiente mais seguro, acessível e funcional.

**Relatório fotográfico**

Deverá ser elaborado relatório fotográfico atualizado com legendas e assinatura do responsável técnico. As fotografias devem permitir a visualização do atual estado do local onde será realizada a obra. Destacar pontos relevantes citados nos estudos preliminares, destacar pontos de início e fim das intervenções. Colocar coordenadas nas Fotos e retirar as fotos em um único sentido, esse sentido deve ser informado no projeto com o croqui.

Deverão ainda ser apresentados os estudos preliminares pertinentes que subsidiaram a elaboração do projeto e dos dimensionamentos, tais como: levantamentos topográficos, batimetria, gabaritos em largura e altura e outros condicionantes do projeto que sejam relevantes para concepção do projeto. Atentar para as recomendações estabelecidas nas normas pertinentes, inciso XXV, § 6º da Lei 14.133/2021. Os estudos devem conter identificação do responsável técnico e assinatura.

**Mapa ou croqui com a localização da obra.**

Deverá ser apresentado mapa, croqui ou planta de situação com a indicação dos principais pontos de referência de forma que possa ser possível compreender onde se localiza a área de



**ESTADO DO MARANHÃO**  
**PREFEITURA MUNICIPAL DE SÃO FRANCISCO DO BREJÃO**  
*Secretaria Municipal de Agricultura e Desenvolvimento Econômico*

---

intervenção em relação à área urbana. Devem constar no documento as coordenadas geográficas do local (graus, minutos e segundos).

O mapa e/ou croqui, deve apresentar o sentido em que as fotos foram tiradas. É indicado seguir um único sentido.

#### **Do alinhamento com o Planejamento Anual de Compras**

O objeto cuja contratação é pretendida encontra-se em consonância com o Planejamento Anual de Compras do órgão solicitante, mormente considerando sua essencialidade **a melhoria da infraestrutura do Parque de Exposições e, por consequência, o incentivo cultural e econômico.**

#### **Dos requisitos da potencial contratação**

Considerando a natureza da contratação, é de suma importância esclarecer seus requisitos necessários. Assim, em primeiro lugar, há de se ressaltar que a execução do objeto deverá observar o PROJETO BÁSICO/EXECUTIVO.

Será exigido ainda que o objeto obedeça aos padrões mínimos de qualidade estabelecidos pelas normas da ABNT, MERCOSUL, ISO e, ainda, pelos órgãos competentes tais como o INMETRO e Código de Postura Municipal, sem prejuízo do que dispõe a Lei nº 8.078/90 - Código de Defesa do Consumidor.

O contrato firmado deverá ter a sua vigência estabelecida em consonância com o cronograma físico-financeiro da obra, nos moldes do que preconiza o art. 105, da Lei nº 14.133/21.

### **III – PROSPECÇÃO DE SOLUÇÕES**

No afã de alcançar a solução suficiente à contratação, promovemos o levantamento dos serviços necessários à consecução do objeto, a saber:

- Escopo dos serviços (a descrição da solução necessária como um todo).
- Procedimento para execução dos serviços.
- Equipamentos necessários.



**ESTADO DO MARANHÃO**  
**PREFEITURA MUNICIPAL DE SÃO FRANCISCO DO BREJÃO**  
*Secretaria Municipal de Agricultura e Desenvolvimento Econômico*

---

**METODOLOGIA EXECUTIVA DA CONSTRUÇÃO DA ARQUIBANCADA**

### **1. SERVIÇOS PRELIMINARES**

Os serviços preliminares compreendem a implantação do canteiro de obras e a criação das condições iniciais para execução dos serviços. Incluem o fornecimento e instalação de placa de obra em chapa galvanizada com estrutura de madeira, mobilização e desmobilização de equipamentos e mão de obra, construção de barracão para depósito de materiais e almoxarifado, implantação de barracão para escritório da obra, execução de tapume metálico para isolamento da área, locação de banheiro químico, instalação provisória de água, energia elétrica e esgoto, além da locação da obra com gabarito de tábuas corridas para definição de eixos e níveis construtivos.

### **2. ADMINISTRAÇÃO LOCAL DA OBRA**

A administração local da obra compreende o acompanhamento técnico e operacional durante todo o período de execução, com coordenação das frentes de serviço, controle de qualidade dos materiais, planejamento executivo, controle de prazos, medições, segurança do trabalho e apoio à fiscalização, garantindo conformidade com projetos, normas técnicas e condições contratuais.

### **3. MOVIMENTAÇÃO DE TERRA E LIMPEZA**

Esta etapa inclui a preparação do terreno por meio de limpeza mecanizada com retirada de vegetação rasteira, escavação, carga e transporte de materiais, execução de aterro com material selecionado e compactação manual, além da regularização da superfície para recebimento das estruturas, garantindo estabilidade e adequação geométrica da área.

### **4. ESTRUTURA EM CONCRETO ARMADO**

Abrange a execução das fundações e da superestrutura em concreto armado. Inclui escavação de furos para estacas tipo broca, montagem das armaduras com aço, concretagem, adensamento e arrasamento das estacas, execução de blocos de coroamento, vigas baldrame, pilares e lajes, com fabricação e montagem de formas, posicionamento das armaduras, lançamento do concreto e realização de cura úmida. Os serviços asseguram estabilidade estrutural, distribuição adequada das cargas e segurança da edificação.

### **5. COBERTURA**

Compreende a execução da cobertura com estrutura metálica e telhamento. Inclui montagem da estrutura principal, instalação de terças, telhamento com chapas metálicas ou alumínio, instalação de rufos e peitoris, pintura de proteção das peças metálicas, utilização de equipamentos de içamento e execução das fundações dos pilares metálicos. A etapa garante proteção contra intempéries e estabilidade do sistema construtivo.

### **6. ARQUIBANCADA**

Inclui a execução das paredes e elementos construtivos associados, com alvenaria de vedação em blocos cerâmicos, aplicação de chapisco, execução de emboço, utilização de andaimes e preparação das superfícies para acabamento. Contempla também a aplicação de fundo selador, pintura de pisos e pintura de meio-fio, proporcionando acabamento e proteção das superfícies.



**ESTADO DO MARANHÃO**  
**PREFEITURA MUNICIPAL DE SÃO FRANCISCO DO BREJÃO**  
*Secretaria Municipal de Agricultura e Desenvolvimento Econômico*

---

#### **7. CALÇADA**

Inclui a regularização manual do terreno, compactação com placa vibratória, execução de passeio em concreto moldado no local, cura úmida do concreto e assentamento de guias e meio-fio em concreto pré-fabricado, proporcionando circulação segura de pedestres e organização do entorno.

#### **8. ILUMINAÇÃO**

Compreende a implantação do sistema de iluminação e distribuição de energia elétrica, incluindo instalação de postes de concreto, caixas de passagem, sistema de aterramento, quadros de distribuição, disjuntores, eletrodutos, cabos elétricos, luminárias e refletores, escavação e reaterro de valas e execução da entrada de energia elétrica. Os serviços garantem funcionamento seguro e eficiente das instalações elétricas.

#### **9. SERVIÇOS FINAIS**

Contemplam a retirada de entulhos, carga e transporte de resíduos, limpeza final da obra e desmobilização do canteiro, assegurando a entrega do empreendimento em condições adequadas de uso, segurança e operação.

Feito o levantamento das alternativas cabíveis e pertinentes ao objeto, na oportunidade, chegou-se à conclusão de que, por tratar-se de **obra comum de engenharia** sua oferta no mercado é ampla, podendo ser contratado uma vez deflagrado o competente procedimento licitatório, do qual será extraída a proposta mais vantajosa.

### **IV – DETALHAMENTO DA SOLUÇÃO ESCOLHIDA**

#### **1 - Descrição da solução**

Conforme demonstrado acima, promovido o levantamento qualitativo e quantitativo do objeto e, concluindo tratar-se de **obra comum de engenharia** cuja oferta no mercado é ampla, indica-se a título de solução (contratação do objeto) a realização de procedimento licitatório, observadas as disposições contidas na Lei nº 14.133/2021 e demais normas pertinentes.

#### **2 – Justificativa acerca do parcelamento da contratação**

Por seu turno, orienta-se a adoção de contratação **por menor preço global** considerando que, por se tratar de obra, é flagrante a indivisibilidade do objeto. Assim, restará garantida a seleção da proposta mais vantajosa para a administração.

No tocante a execução contratual, deverá ser observado o regime de execução **EMPREITADA POR PREÇO GLOBAL** posto que a obra será executada por preço certo e total. (**art. 6º, XXIX da Lei nº 14.133/21**)



**ESTADO DO MARANHÃO**  
**PREFEITURA MUNICIPAL DE SÃO FRANCISCO DO BREJÃO**  
*Secretaria Municipal de Agricultura e Desenvolvimento Econômico*

---

**3 - Contratações correlatas e/ou interdependentes**

Não existem contratações correlatas ou interdependentes do objeto *sub examinem*.

**4 – Resultados pretendidos**

O resultado pretendido com a contratação é o fortalecimento da cultura local, fomentando o turismo e movimentando os setores de comércio, transporte e serviços com a **melhoria da infraestrutura do parque de vaquejada Raimundo Alves de Oliveira**.

**5 - Providências a serem adotadas**

No que tange às providências a serem adotadas urge esclarecer que o contrato deverá ser executado pelo vencedor do competente procedimento licitatório a partir da data de sua assinatura, observado o cronograma físico-financeiro, sendo automaticamente prorrogado acaso não concluído o objeto no período firmado, nos moldes do que preconiza o art. 111 da Lei nº 14.133/21.

**6 - Possíveis impactos ambientais**

A Constituição da República assim estabelece em seu art. 225, *in verbis*:

**“Todos têm direito ao meio ambiente ecologicamente equilibrado, bem de uso comum do povo e essencial à sadia qualidade de vida, impondo-se ao Poder Público e à coletividade o dever de defendê-lo e preservá-lo para as presentes e futuras gerações”**

Nesse contexto, considerando que dentre os pressupostos de regularidade das contratações levadas a efeito pela administração encontram-se as normas e orientações pertinentes à sustentabilidade, é de suma importância estabelecer que o objeto observe rigorosamente em sua execução, conforme o caso, as disposições do Instituto Brasileiro do Meio Ambiente e dos Recursos Naturais Renováveis – Ibama, Conselho Nacional do Meio Ambiente – CONAMA, Instituto Nacional de Metrologia, Qualidade e Tecnologia - Inmetro, Ministério do Meio Ambiente e Mudança do Clima e Ministério da Gestão e da Inovação em Serviços Públicos e a Norma Brasileira de Acessibilidade a Edificações, Mobiliário, Espaços e Equipamentos Urbanos – NBR 9050/2004, conforme o caso.

O objeto cuja contratação é pretendida não enseja qualquer impacto ambiental no município posto que, uma vez exigida a observância às normas de regência, especialmente o Código de Postura Municipal, resguardada está a integridade do meio ambiente municipal.

Urge ressaltar que o Guia Nacional de Contratações Sustentáveis da AGU especifica a necessidade de observar os critérios de sustentabilidade e, por via reflexa, acessibilidade das obras





**ESTADO DO MARANHÃO**  
**PREFEITURA MUNICIPAL DE SÃO FRANCISCO DO BREJÃO**  
*Secretaria Municipal de Agricultura e Desenvolvimento Econômico*

públicas. Tais disposições deverão ser observadas no momento da elaboração do Projeto Básico/Executivo.

Por seu turno, cabe observar a adequação das exigências *sub examinem* ao mercado local sob pena de implicar na impossibilidade de alcançar a finalidade precípua do certame, que é a obtenção de proposta vantajosa apta à execução do objeto.

Nesse sentido é o entendimento do recente acórdão nº 1.666/2019, do E. TCU, vide:

***"avalie a conveniência e a oportunidade de rever as exigências contidas no item 7.2.1 do edital do Pregão 7/2019, quando da ocorrência de outras licitações promovidas pelo órgão para aquisição de objeto similar, tendo em vista o número excessivo de desclassificações ocorridas no certame, de forma a adotar requisitos técnicos e exigências que o mercado está preparado para atender, sem prejuízo de fomentar a sustentabilidade ambiental e buscar garantir a qualidade dos produtos licitados."***

Tal justificativa guarda consonância com o Parecer nº 00001/2021 CNS/CGU/AGU.

## **V – REQUISITOS DA CONTRATAÇÃO**

Em virtude da reforma e ampliação do Parque de Vaquejada, faz-se necessária a apresentação de qualificação técnico-operacional da empresa contatada, a fim de garantir a capacidade técnica para correta execução do objeto.

A proposta de preços deverá ser enviada devidamente preenchida, em um único arquivo, para leitura, preferencialmente, em programas de informática comuns, tais como, "Word", "Excel", "Adobe Reader" ou "BROffice", podendo ainda ser compactado a critério do licitante.

A proposta deverá vir acompanhada **IMPRETERIVELMENTE** dos seguintes documentos:

- a) **Planilha orçamentária ajustada ao preço final**, agrupada por etapas de serviços, contendo nº do item, descrição do serviço, quantidade (obrigatoriamente igual à planilha da Administração), preço unitário, preço total, nos termos do Edital;
- b) **Planilha de composição de quantitativos e preços unitários**, com preços em real, de todos os itens presentes na planilha orçamentária, suas composições conforme projeto básico/memorial descritivo, demonstrando todo o consumo e os índices de produtividades dos insumos envolvidos em cada atividade a ser executada, especialmente quanto à observância da caracterização das atividades ou operações perigosas, conforme estabelecido pela legislação vigente, para fins de correta composição



**ESTADO DO MARANHÃO**  
**PREFEITURA MUNICIPAL DE SÃO FRANCISCO DO BREJÃO**  
*Secretaria Municipal de Agricultura e Desenvolvimento Econômico*

---

dos encargos trabalhistas incidentes sobre a mão de obra envolvida, com ajuste dos valores unitários de acordo com as especificações estabelecidas, em atividades com potencial risco, aplica-se a previsão legal de acréscimo remuneratório, apresentada em via digitalizada ou PDF com assinatura eletrônica, respeitado o teto máximo de preços unitários e totais, nos termos da Súmula 258 do TCU;

c) **Cronograma físico financeiro**, baseado no prazo máximo estipulado pela Administração e seus desembolsos, apresentada em via digitalizada ou PDF com assinatura eletrônica;

d) **Planilha de composição do detalhamento do BDI e encargos sociais**, detalhando todos os seus componentes, inclusive percentual e a apresentação de memorial justificando os percentuais de seu BDI (Benefícios e Despesas Indiretas), que descreve os custos indiretos envolvidos na execução de obras e serviços, em via digitalizada ou PDF com assinatura eletrônica, respeitado o teto máximo de preços unitários e totais, nos termos da Súmula 258 do TCU;

e) **Curva ABC**, elaborada com base na planilha orçamentária apresentada, demonstrando a representatividade percentual dos materiais, serviços e equipamentos que compõem o custo total da proposta, devidamente classificados nas categorias A, B e C, conforme sua relevância financeira. A Curva ABC deverá ser apresentada em via digitalizada ou em formato PDF, com assinatura eletrônica do responsável técnico, de modo a permitir à Administração a análise da concentração dos custos e a verificação da adequação orçamentária da proposta.

f) **Proposta ajustada ao preço final**, com os dados da empresa, descrição do objeto da licitação, o valor total de sua proposta em numeral e por extenso, contendo ainda prazo de validade, local, data e a declaração de que o Prazo de garantia total dos serviços executados contra quaisquer defeitos de material e/ou serviços, pela solidez e segurança do trabalho realizado não inferior a 5 anos, conforme art. 618 do Código Civil e o art. 12 da Lei nº 8.078/90 (Código de Defesa do Consumidor) contado da data de emissão do termo de recebimento definitivo, bem como a assinatura do respectivo representante legal, **de acordo com o edital**.

#### **JUSTIFICATIVA TÉCNICA – ENGENHEIRO ELETRICISTA**

A execução dos serviços de iluminação pública em praças e avenidas exige a participação direta de um Engenheiro Eletricista, profissional legalmente habilitado e registrado no Conselho Regional de Engenharia e Agronomia do Maranhão – CREA-MA, conforme dispõe o Sistema CONFEA/CREA e a Lei nº 5.194/1966, que regulamenta o exercício das profissões de engenharia no Brasil.

Conforme a Resolução nº 1.010/2005 do CONFEA, o Engenheiro Eletricista detém atribuições específicas que compreendem o planejamento, projeto, execução, supervisão e fiscalização de sistemas elétricos, incluindo redes de distribuição, iluminação pública e instalações de baixa e média tensão.

No contexto deste projeto, a presença do profissional é obrigatória e indispensável para garantir:



**ESTADO DO MARANHÃO**  
**PREFEITURA MUNICIPAL DE SÃO FRANCISCO DO BREJÃO**  
*Secretaria Municipal de Agricultura e Desenvolvimento Econômico*

---

Conformidade técnica e legal com as normas da ABNT, em especial:

NBR 5410 – Instalações elétricas de baixa tensão;  
NBR 14039 – Instalações elétricas de média tensão;  
NBR 15129 – Iluminação pública – Requisitos de desempenho;  
NBR ISO/CIE 8995-1 – Iluminação de ambientes externos;

Segurança operacional e ocupacional, atendendo às exigências da NR-10 (Segurança em Instalações e Serviços em Eletricidade) e NR-18 (Condições e Meio Ambiente de Trabalho na Indústria da Construção);

Dimensionamento técnico adequado de luminárias, cabos, condutores, dispositivos de proteção e comandos elétricos;

Eficiência energética, garantindo economia no consumo e maior durabilidade dos equipamentos;

Emissão e registro da ART – Anotação de Responsabilidade Técnica, documento obrigatório que assegura a rastreabilidade e responsabilidade sobre os serviços executados, conforme normas do CREA-MA;

Fiscalização técnica conforme o art. 67 da Lei nº 14.133/2021, que exige profissional habilitado para acompanhamento e controle dos serviços contratados pela Administração Pública.

A atuação do Engenheiro Eletricista assegura a regularidade técnica e jurídica da obra, reduz riscos de acidentes elétricos, previne falhas no sistema, otimiza o consumo de energia e garante a conformidade com as normas de segurança e desempenho. Além disso, sua responsabilidade técnica representa uma salvaguarda ao interesse público, aos princípios da eficiência e legalidade e à proteção do patrimônio municipal.

Assim, a presença deste profissional é condição indispensável para a execução dos serviços de iluminação pública de forma segura, eficiente e em conformidade com as exigências legais e normativas.

#### **REFERÊNCIAS TÉCNICAS E LEGAIS**

Lei nº 5.194/1966 – Regula o exercício das profissões de engenheiro, arquiteto e engenheiro agrônomo. [https://www.planalto.gov.br/ccivil\\_03/leis/l5194.htm](https://www.planalto.gov.br/ccivil_03/leis/l5194.htm)  
Resolução CONFEA nº 1.010/2005 – Regulamenta as atribuições profissionais da engenharia. <https://www.confear.org.br/resolucao-1010-2005>



**ESTADO DO MARANHÃO**  
**PREFEITURA MUNICIPAL DE SÃO FRANCISCO DO BREJÃO**  
*Secretaria Municipal de Agricultura e Desenvolvimento Econômico*

---

CREA-MA – Manual de Procedimentos e ART.

<https://www.creama.org.br>

ABNT NBR 5410:2004 – Instalações elétricas de baixa tensão.

ABNT NBR 14039:2005 – Instalações elétricas de média tensão.

ABNT NBR 15129:2004 – Iluminação pública – Requisitos de desempenho.

NR-10 – Segurança em Instalações e Serviços em Eletricidade.

Lei nº 14.133/2021 – Nova Lei de Licitações e Contratos Administrativos.

## **VI – POSICIONAMENTO CONCLUSIVO**

Considerando todo o exposto e fundamentado, conclui-se que, em se tratando de contratação de **obra comum de engenharia** cujos padrões de desempenho e qualidade podem ser objetivamente definidos neste ETP e, por consequência, no PROJETO BÁSICO/EXECUTIVO, TR e instrumento convocatório;

Considerando tratar-se de serviços cuja oferta no mercado é ampla e, portanto, deve ser estabelecida disputa entre os interessados em contratar com a administração a fim de permitir a seleção da proposta mais vantajosa e, consequentemente, garantir a observância aos princípios da eficiência e economicidade, dentre outros;

Considerando, por fim, que a contratação do objeto não gera impacto ambiental ao município;

### **CONCLUI-SE**

pela necessidade de deflagração do competente processo licitatório a fim de que sejam promovidos todos os atos legais voltados à contratação do objeto pretendido, observada rigorosamente a legislação de vigência, em especial a Lei nº 14.133/2021.

Tomadas as providências acima indicadas, resguardado estará o interesse público da contratação.

---

**PASCOAL DA CRUZ BRANCO**  
Secretário Municipal de Agricultura e Desenvolvimento Econômico  
Portaria nº 009/2025

---

**MARCOS ANDRÉ OLIVEIRA SOUSA**  
Engenheiro Civil  
CREA/RNP nº 191948843-0



**ESTADO DO MARANHÃO**  
**PREFEITURA MUNICIPAL DE SÃO FRANCISCO DO BREJÃO**  
*Secretaria Municipal de Agricultura e Desenvolvimento Econômico*

---

**APROVO** o Estudo Técnico Preliminar nos moldes delineados, à vista do detalhamento descrito no referido documento.

---

**EDINALVA BRANDÃO GONÇALVES**  
Prefeita Municipal



**ESTADO DO MARANHÃO**  
**PREFEITURA MUNICIPAL DE SÃO FRANCISCO DO BREJÃO**  
*Secretaria Municipal de Agricultura e Desenvolvimento Econômico*

**CONCORRÊNCIA Nº 006/2026**  
**(Processo Administrativo nº 037/2026)**

**ANEXO II**  
**MINUTA DO CONTRATO**

**TERMO DE CONTRATO DE SERVIÇOS Nº ...../...., QUE**  
**FAZEM ENTRE SI O MUNICÍPIO DE SÃO FRANCISCO**  
**DO BREJÃO (MA) E A EMPRESA**  
.....

O Município de São Francisco do Brejão (MA), pessoa jurídica de direito público interno, inscrita no CNPJ sob o nº 01.616.680/0001-35, com sede administrativa na Rua Padre Cícero nº 51, Centro, através da **SECRETARIA MUNICIPAL DE AGRICULTURA E DESENVOLVIMENTO ECONÔMICO**, neste ato representada por seu Secretário Municipal Sr. **PASCOAL DA CRUZ BRANCO**, brasileiro, agente político, doravante denominado **CONTRATANTE**, e a \_\_\_\_\_, pessoa jurídica de direito privado inscrita no CNPJ/MF sob o nº \_\_\_\_\_, com sede na \_\_\_\_\_, doravante designada **CONTRATADA**, neste ato representada pelo(a) Sr.(a) \_\_\_\_\_, portador(a) da Carteira de Identidade nº \_\_\_\_\_ e do CPF nº \_\_\_\_\_, tendo em vista o que consta no **Processo Administrativo nº 037/2026** e em observância às disposições da Lei nº 14.133, de 1º de abril de 2021, Lei nº 8.078, de 1990 - Código de Defesa do Consumidor e demais legislações aplicáveis, resolvem celebrar o presente Termo de Contrato, decorrente da **Concorrência nº 006/2026**, mediante as cláusulas e condições a seguir enunciadas.

**1. CLÁUSULA PRIMEIRA – OBJETO**

- 1.1. O objeto do presente Termo de Contrato é a prestação de serviços de construção de arquibancada com cobertura em estrutura metálica incluindo edificação de apoio destinada à hospedagem temporária de artistas no Parque de Vaquejada Raimundo Alves de Oliveira, conforme especificações e quantitativos estabelecidos no Termo de Referência, anexo do Edital.
- 1.2. Este Termo de Contrato vincula-se ao Edital da **Concorrência nº 006/2026**, identificada no preâmbulo e à proposta vencedora, independentemente de transcrição.
- 1.3. Vinculam esta contratação, independentemente de transcrição:
- 1.3.1. O Termo de Referência;
- 1.3.2. O Projeto Básico;
- 1.3.3. O Edital da Licitação;
- 1.3.4. A Proposta do contratado;
- 1.4.5. Eventuais anexos dos documentos supracitados.
- 1.4. O regime de execução é o de empreitada por preço global.

**2. CLÁUSULA SEGUNDA – VIGÊNCIA**

- 2.1. O prazo de vigência deste Termo de Contrato é de doze meses, contados da data de sua assinatura, na forma do art. 105, da Lei nº 14.133/2021.
- 2.1.1. O prazo de vigência será automaticamente prorrogado, independentemente de termo aditivo, quando o objeto não for concluído no período firmado acima, ressalvadas as providências cabíveis no caso de culpa do contratado, previstas neste instrumento.

**3. CLÁUSULA TERCEIRA – MODELOS DE EXECUÇÃO E GESTÃO CONTRATUAIS (art. 92, IV, VII e XVIII)**

- 3.1. O regime de execução contratual, os modelos de gestão e de execução, assim como os prazos e condições de conclusão, entrega, observação e recebimento do objeto constam no Termo de Referência, anexo a este Contrato.

**4. CLÁUSULA QUARTA – SUBCONTRATAÇÃO**

- 4.1. Não será admitida a subcontratação do objeto contratual.

**5. CLÁUSULA QUINTA – PREÇO**

- 5.1. O valor do presente Termo de Contrato é de R\$ \_\_\_\_ (\_\_\_\_)
- 5.2. No valor acima estão incluídas todas as despesas ordinárias diretas e indiretas decorrentes da execução contratual, inclusive tributos e/ou impostos, encargos sociais, trabalhistas, previdenciários, fiscais e comerciais incidentes, taxa de administração, frete, seguro e outros necessários ao cumprimento integral do objeto da contratação.





**ESTADO DO MARANHÃO**  
**PREFEITURA MUNICIPAL DE SÃO FRANCISCO DO BREJÃO**  
*Secretaria Municipal de Agricultura e Desenvolvimento Econômico*

---

5.3. O valor acima é meramente estimativo, de forma que os pagamentos devidos ao contratado dependerão dos quantitativos efetivamente fornecidos.

**6. CLÁUSULA SEXTA - PAGAMENTO (art. 92, V e VI)**

6.1. O prazo para pagamento ao contratado e demais condições a ele referentes encontram-se definidos no Termo de Referência, anexo a este Contrato.

**7. CLÁUSULA SÉTIMA - REAJUSTE (art. 92, V)**

7.1. Os preços inicialmente contratados são fixos e irredutíveis no prazo de um ano contado da data do orçamento estimado.

7.2. Após o interregno de um ano, e independentemente de pedido do contratado, os preços iniciais serão reajustados, mediante a aplicação, pelo contratante, do índice IPCA, exclusivamente para as obrigações iniciadas e concluídas e concluídas após a ocorrência da anualidade.

7.3. Nos reajustes subsequentes ao primeiro, o interregno mínimo de um ano será contado a partir dos efeitos financeiros do último reajuste.

7.4. No caso de atraso ou não divulgação do(s) índice (s) de reajustamento, o contratante pagará ao contratado a importância calculada pela última variação conhecida, liquidando a diferença correspondente tão logo seja(m) divulgado(s) o(s) índice(s) definitivo(s).

7.5. Nas aferições finais, o(s) índice(s) utilizado(s) para reajuste será(ão), obrigatoriamente, o(s) definitivo(s).

7.6. Caso o(s) índice(s) estabelecido(s) para reajustamento venha(m) a ser extinto(s) ou de qualquer forma não possa(m) mais ser utilizado(s), será(ão) adotado(s), em substituição, o(s) que vier(em) a ser determinado(s) pela legislação então em vigor.

7.7. Na ausência de previsão legal quanto ao índice substituto, as partes elegerão novo índice oficial, para reajustamento do preço do valor remanescente, por meio de termo aditivo.

7.8. O reajuste será realizado por apostilamento.

**8. CLÁUSULA OITAVA - OBRIGAÇÕES DO CONTRATANTE (art. 92, X, XI e XIV)**

8.1. São obrigações do Contratante:

8.2. Exigir o cumprimento de todas as obrigações assumidas pelo Contratado, de acordo com o contrato e seus anexos;

8.3. Receber o objeto no prazo e condições estabelecidas no Termo de Referência;

8.4. Notificar o Contratado, por escrito, sobre vícios, defeitos ou incorreções verificadas no objeto fornecido, para que seja por ele substituído, reparado ou corrigido, no total ou em parte, às suas expensas;

8.5. Acompanhar e fiscalizar a execução do contrato e o cumprimento das obrigações pelo Contratado;

8.6. Efetuar o pagamento ao Contratado do valor correspondente ao fornecimento do objeto, no prazo, forma e condições estabelecidos no presente Contrato e no Termo de Referência.

8.7. Aplicar ao Contratado as sanções previstas na lei e neste Contrato;

8.8. Cientificar o órgão de representação judicial da Administração Pública Municipal para adoção das medidas cabíveis quando do descumprimento de obrigações pelo Contratado;

8.9. Explicitamente emitir decisão sobre todas as solicitações e reclamações relacionadas à execução do presente Contrato, ressalvados os requerimentos manifestamente impertinentes, meramente protelatórios ou de nenhum interesse para a boa execução do ajuste.

8.10. A Administração terá o prazo de dois dias úteis, a contar da data do protocolo do requerimento para decidir, admitida a prorrogação motivada, por igual período.

8.11. Responder eventuais pedidos de reestabelecimento do equilíbrio econômico-financeiro feitos pelo contratado no prazo máximo de cinco dias úteis.

8.12. A Administração não responderá por quaisquer compromissos assumidos pelo Contratado com terceiros, ainda que vinculados à execução do contrato, bem como por qualquer dano causado a terceiros em decorrência de ato do Contratado, de seus empregados, prepostos ou subordinados.

**9. CLÁUSULA NONA - OBRIGAÇÕES DO CONTRATADO (art. 92, XIV, XVI e XVII)**

9.1. O Contratado deve cumprir todas as obrigações constantes deste Contrato e em seus anexos, assumindo como exclusivamente seus os riscos e as despesas decorrentes da boa e perfeita execução do objeto, observando, ainda, as obrigações a seguir dispostas:

9.2. Manter preposto aceito pela Administração no local do serviço para representá-lo na execução do contrato.



**ESTADO DO MARANHÃO**  
**PREFEITURA MUNICIPAL DE SÃO FRANCISCO DO BREJÃO**  
*Secretaria Municipal de Agricultura e Desenvolvimento Econômico*

9.2.1. A indicação ou a manutenção do preposto da empresa poderá ser recusada pelo órgão ou entidade, desde que devidamente justificada, devendo a empresa designar outro para o exercício da atividade.

9.3. Atender às determinações regulares emitidas pelo fiscal do contrato ou autoridade superior (art. 137, II) e prestar todo esclarecimento ou informação por eles solicitados;

9.4. Alocar os empregados necessários ao perfeito cumprimento das cláusulas deste contrato, com habilitação e conhecimento adequados, fornecendo os materiais, equipamentos, ferramentas e utensílios demandados, cuja quantidade, qualidade e tecnologia deverão atender às recomendações de boa técnica e a legislação de regência;

9.5. Reparar, corrigir, remover, reconstruir ou substituir, às suas expensas, no total ou em parte, no prazo fixado pelo fiscal do contrato, os serviços nos quais se verificarem vícios, defeitos ou incorreções resultantes da execução ou dos materiais empregados;

9.6. Responsabilizar-se pelos vícios e danos decorrentes da execução do objeto, de acordo com o Código de Defesa do Consumidor (Lei nº 8.078, de 1990), bem como por todo e qualquer dano causado à Administração ou terceiros, não reduzindo essa responsabilidade a fiscalização ou o acompanhamento da execução contratual pelo Contratante, que ficará autorizado a descontar dos pagamentos devidos ou da garantia, caso exigida no edital, o valor correspondente aos danos sofridos;

9.7. Efetuar comunicação ao Contratante, assim que tiver ciência da impossibilidade de realização ou finalização do serviço no prazo estabelecido, para adoção de ações de contingência cabíveis.

9.8. Não contratar, durante a vigência do contrato, cônjuge, companheiro ou parente em linha reta, colateral ou por afinidade, até o terceiro grau, de dirigente do contratante ou do fiscal ou gestor do contrato, nos termos do artigo 48, parágrafo único, da Lei nº 14.133, de 2021;

9.9. Quando não for possível a verificação da regularidade no Sistema de Cadastro de Fornecedores – SICAF, o contratado deverá entregar ao setor responsável pela fiscalização do contrato, até o dia trinta do mês seguinte ao da prestação dos serviços, os seguintes documentos:

- a) prova de regularidade relativa à Seguridade Social;
- b) certidão conjunta relativa aos tributos federais e à Dívida Ativa da União;
- c) certidões que comprovem a regularidade perante a Fazenda Municipal ou Distrital do domicílio ou sede do contratado;
- d) Certidão de Regularidade do FGTS – CRF; e
- e) Certidão Negativa de Débitos Trabalhistas – CNDT;

9.10. Responsabilizar-se pelo cumprimento das obrigações previstas em Acordo, Convenção, Dissídio Coletivo de Trabalho ou equivalentes das categorias abrangidas pelo contrato, por todas as obrigações trabalhistas, sociais, previdenciárias, tributárias e as demais previstas em legislação específica, cuja inadimplência não transfere a responsabilidade ao Contratante;

9.11. Comunicar ao Fiscal do contrato, no prazo de 24 (vinte e quatro) horas, qualquer ocorrência anormal ou acidente que se verifique no local dos serviços.

9.12. Prestar todo esclarecimento ou informação solicitada pelo Contratante ou por seus prepostos, garantindo-lhes o acesso, a qualquer tempo, ao local dos trabalhos, bem como aos documentos relativos à execução do empreendimento.

9.13. Paralisar, por determinação do Contratante, qualquer atividade que não esteja sendo executada de acordo com a boa técnica ou que ponha em risco a segurança de pessoas ou bens de terceiros.

9.14. Promover a guarda, manutenção e vigilância de materiais, ferramentas, e tudo o que for necessário à execução do objeto, durante a vigência do contrato.

9.15. Conduzir os trabalhos com estrita observância às normas da legislação pertinente, cumprindo as determinações dos Poderes Públicos, mantendo sempre limpo o local dos serviços e nas melhores condições de segurança, higiene e disciplina.

9.16. Submeter previamente, por escrito, ao Contratante, para análise e aprovação, quaisquer mudanças nos métodos executivos que fujam às especificações do memorial descritivo ou instrumento congênere.

9.17. Não permitir a utilização de qualquer trabalho do menor de dezesesseis anos, exceto na condição de aprendiz para os maiores de quatorze anos, nem permitir a utilização do trabalho do menor de dezoito anos em trabalho noturno, perigoso ou insalubre;

9.18. Manter durante toda a vigência do contrato, em compatibilidade com as obrigações assumidas, todas as condições exigidas para habilitação na licitação;

9.19. Cumprir, durante todo o período de execução do contrato, a reserva de cargos prevista em lei para pessoa com deficiência, para reabilitado da Previdência Social ou para aprendiz, bem como as reservas de cargos previstas na legislação (art. 116);

9.20. Comprovar a reserva de cargos a que se refere a cláusula acima, no prazo fixado pelo fiscal do contrato, com a indicação dos empregados que preencheram as referidas vagas (art. 116, parágrafo único);



**ESTADO DO MARANHÃO**  
**PREFEITURA MUNICIPAL DE SÃO FRANCISCO DO BREJÃO**  
*Secretaria Municipal de Agricultura e Desenvolvimento Econômico*

- 9.21. Guardar sigilo sobre todas as informações obtidas em decorrência do cumprimento do contrato;
- 9.22. Arcar com o ônus decorrente de eventual equívoco no dimensionamento dos quantitativos de sua proposta, inclusive quanto aos custos variáveis decorrentes de fatores futuros e incertos, devendo complementá-los, caso o previsto inicialmente em sua proposta não seja satisfatório para o atendimento do objeto da contratação, exceto quando ocorrer algum dos eventos arrolados no art. 124, II, d, da Lei nº 14.133, de 2021;
- 9.23. Cumprir, além dos postulados legais vigentes de âmbito federal, estadual ou municipal, as normas de segurança do Contratante;
- 9.24. Manter os empregados nos horários predeterminados pelo Contratante.
- 9.25. Apresentar os empregados devidamente identificados por meio de crachá.
- 9.26. Apresentar ao Contratante, quando for o caso, a relação nominal dos empregados que adentrarão no órgão para a execução do serviço.
- 9.27. Observar os preceitos da legislação sobre a jornada de trabalho, conforme a categoria profissional.
- 9.28. Atender às solicitações do Contratante quanto à substituição dos empregados alocados, no prazo fixado pela fiscalização do contrato, nos casos em que ficar constatado descumprimento das obrigações relativas à execução do serviço, conforme descrito nas especificações do objeto.
- 9.29. Instruir seus empregados quanto à necessidade de acatar as Normas Internas do Contratante.
- 9.30. Instruir seus empregados a respeito das atividades a serem desempenhadas, alertando-os a não executarem atividades não abrangidas pelo contrato, devendo o Contratado relatar ao Contratante toda e qualquer ocorrência neste sentido, a fim de evitar desvio de função.
- 9.31. Instruir os seus empregados, quanto à prevenção de incêndios nas áreas do Contratante.
- 9.32. Adotar as providências e precauções necessárias, inclusive consulta nos respectivos órgãos, se necessário for, a fim de que não venham a ser danificadas as redes hidrossanitárias, elétricas e de comunicação.
- 9.33. Estar registrada ou inscrita no Conselho Profissional competente, conforme as áreas de atuação previstas no Termo de Referência, em plena validade.
- 9.34. Obter junto aos órgãos competentes, conforme o caso, as licenças necessárias e demais documentos e autorizações exigíveis, na forma da legislação aplicável.
- 9.35. Elaborar o Diário de Obra, incluindo diariamente, pelo Engenheiro preposto responsável, as informações sobre o andamento do empreendimento, tais como, número de funcionários, de equipamentos, condições de trabalho, condições meteorológicas, serviços executados, registro de ocorrências e outros fatos relacionados, bem como os comunicados à Fiscalização e situação das atividades em relação ao cronograma previsto.
- 9.36. Refazer, às suas expensas, os trabalhos executados em desacordo com o estabelecido nas especificações, bem como substituir aqueles realizados com materiais defeituosos ou com vício de construção, pelo prazo de 05 (cinco) anos, contado da data de emissão do Termo de Recebimento Definitivo.
- 9.37. Utilizar somente matéria-prima florestal procedente, nos termos do artigo 11 do Decreto nº 5.975, de 2006, de:
- a) manejo florestal, realizado por meio de Plano de Manejo Florestal Sustentável - PMFS devidamente aprovado pelo órgão competente do Sistema Nacional do Meio Ambiente - SISNAMA;
  - b) supressão da vegetação natural, devidamente autorizada pelo órgão competente do Sistema Nacional do Meio Ambiente - SISNAMA;
  - c) florestas plantadas; e
  - d) outras fontes de biomassa florestal, definidas em normas específicas do órgão ambiental competente.
- 9.38. Comprovar a procedência legal dos produtos ou subprodutos florestais utilizados em cada etapa da execução contratual, nos termos do artigo 4º, inciso IX, da Instrução Normativa SLTI/MP nº 1, de 19/01/2010, por ocasião da respectiva medição, mediante a apresentação dos seguintes documentos, conforme o caso:
- a) Cópias autenticadas das notas fiscais de aquisição dos produtos ou subprodutos florestais;
  - b) Cópia dos Comprovantes de Registro do fornecedor e do transportador dos produtos ou subprodutos florestais junto ao Cadastro Técnico Federal de Atividades Potencialmente Poluidoras ou Utilizadoras de Recursos Ambientais - CTF, mantido pelo IBAMA, quando tal inscrição for obrigatória, acompanhados dos respectivos Certificados de Regularidade válidos, conforme artigo 17, inciso II, da Lei nº 6.938, de 1981, e legislação correlata; c) Documento de Origem Florestal – DOF, instituído pela Portaria nº 253, de 18/08/2006, do Ministério do Meio Ambiente, e Instrução Normativa IBAMA nº 21, de 24/12/2014, quando se tratar de produtos ou subprodutos florestais de origem nativa cujo transporte e armazenamento exijam a emissão de tal licença obrigatória; e
- 9.38.1. Caso os produtos ou subprodutos florestais utilizados na execução contratual tenham origem em Estado que possua documento de controle próprio, o Contratado deverá apresentá-lo, em



**ESTADO DO MARANHÃO**  
**PREFEITURA MUNICIPAL DE SÃO FRANCISCO DO BREJÃO**  
*Secretaria Municipal de Agricultura e Desenvolvimento Econômico*

complementação ao DOF, a fim de demonstrar a regularidade do transporte e armazenamento nos limites do território estadual.

9.39. Observar as diretrizes, critérios e procedimentos para a gestão dos resíduos da construção civil estabelecidos na Resolução nº 307, de 05/07/2002, com as alterações posteriores, do Conselho Nacional de Meio Ambiente - CONAMA, conforme artigo 4º, §§ 2º e 3º, da Instrução Normativa SLTI/MP nº 1, de 19/01/2010, nos seguintes termos:

9.39.1. O gerenciamento dos resíduos originários da contratação deverá obedecer às diretrizes técnicas e procedimentos do Programa Municipal de Gerenciamento de Resíduos da Construção Civil, ou do Projeto de Gerenciamento de Resíduos da Construção Civil apresentado ao órgão competente, conforme o caso.

9.39.2. Nos termos dos artigos 3º e 10º da Resolução CONAMA nº 307, de 05/07/2002, o Contratado deverá providenciar a destinação ambientalmente adequada dos resíduos da construção civil originários da contratação, obedecendo, no que couber, aos seguintes procedimentos:

9.39.2.1. resíduos Classe A (reutilizáveis ou recicláveis como agregados): deverão ser reutilizados ou reciclados na forma de agregados, ou encaminhados a aterros de resíduos classe A de preservação de material para usos futuros.

9.39.2.2. resíduos Classe B (recicláveis para outras destinações): deverão ser reutilizados, reciclados ou encaminhados a áreas de armazenamento temporário, sendo dispostos de modo a permitir a sua utilização ou reciclagem futura.

9.39.2.3. resíduos Classe C (para os quais não foram desenvolvidas tecnologias ou aplicações economicamente viáveis que permitam a sua reciclagem/recuperação): deverão ser armazenados, transportados e destinados em conformidade com as normas técnicas específicas.

9.39.2.4. resíduos Classe D (perigosos, contaminados ou prejudiciais à saúde): deverão ser armazenados, transportados, reutilizados e destinados em conformidade com as normas técnicas específicas.

9.39.3. Em nenhuma hipótese o Contratado poderá dispor os resíduos originários da contratação em aterros de resíduos sólidos urbanos, áreas de "bota fora", encostas, corpos d'água, lotes vagos e áreas protegidas por Lei, bem como em áreas não licenciadas.

9.39.4. Para fins de fiscalização do fiel cumprimento do Programa Municipal de Gerenciamento de Resíduos da Construção Civil, ou do Projeto de Gerenciamento de Resíduos da Construção Civil, conforme o caso, o Contratado comprovará, sob pena de multa, que todos os resíduos removidos estão acompanhados de Controle de Transporte de Resíduos, em conformidade com as normas da Agência Brasileira de Normas Técnicas - ABNT, ABNT NBR ns. 15.112, 15.113, 15.114, 15.115 e 15.116, de 2004.

9.40. Observar diretrizes de caráter ambiental.

9.40.1. Qualquer instalação, equipamento ou processo, situado em local fixo, que libere ou emita matéria para a atmosfera, por emissão pontual ou fugitiva, utilizado na execução contratual, deverá respeitar os limites máximos de emissão de poluentes admitidos na Resolução CONAMA nº 382, de 26/12/2006, e legislação correlata, de acordo com o poluente e o tipo de fonte.

9.40.2. Na execução contratual, conforme o caso, a emissão de ruídos não poderá ultrapassar os níveis considerados aceitáveis pela Norma NBR-10.151 - Avaliação do Ruído em Áreas Habitadas visando o conforto da comunidade, da Associação Brasileira de Normas Técnicas - ABNT, ou aqueles estabelecidos na NBR-10.152 - Níveis de Ruído para conforto acústico, da Associação Brasileira de Normas Técnicas - ABNT, nos termos da Resolução CONAMA nº 01, de 08/03/90, e legislação correlata.

9.41. Nos termos do artigo 4º, § 3º, da Instrução Normativa SLTI/MP nº 1, de 19/01/2010, deverão ser utilizados, na execução contratual, agregados reciclados, sempre que existir a oferta de tais materiais, capacidade de suprimento e custo inferior em relação aos agregados naturais, inserindo-se na planilha de formação de preços os custos correspondentes.

9.42. Responder por qualquer acidente de trabalho na execução dos serviços, por uso indevido de patentes registradas em nome de terceiros, por danos resultantes de defeitos ou incorreções dos serviços ou dos bens do Contratante, de seus funcionários ou de terceiros, ainda que ocorridos em via pública junto ao serviço de engenharia.

9.43. Realizar, conforme o caso, por meio de laboratórios previamente aprovados pela fiscalização e sob suas custas, os testes, ensaios, exames e provas que lhe caibam necessárias ao controle de qualidade dos materiais, serviços e equipamentos a serem aplicados nos trabalhos, conforme procedimento previsto nas especificações.

9.44. Providenciar, conforme o caso, as ligações definitivas das utilidades previstas no projeto (água, esgoto, gás, energia elétrica, telefone etc.), bem como atuar junto aos órgãos federais, estaduais e municipais e concessionárias de serviços públicos para a obtenção de licenças e regularização dos serviços e atividades concluídas (ex.: Habite-se, Licença Ambiental de Operação etc.).





**ESTADO DO MARANHÃO**  
**PREFEITURA MUNICIPAL DE SÃO FRANCISCO DO BREJÃO**  
*Secretaria Municipal de Agricultura e Desenvolvimento Econômico*

**10. CLÁUSULA DÉCIMA – GARANTIA DE EXECUÇÃO (art. 92, XII)**

10.1. Não haverá exigência de garantia contratual da execução.

**11. CLÁUSULA DÉCIMA PRIMEIRA – INFRAÇÕES E SANÇÕES ADMINISTRATIVAS (art. 92, XIV)**

11.1. Comete infração administrativa, nos termos da Lei nº 14.133, de 2021, o contratado que:

- a) der causa à inexecução parcial do contrato;
- b) der causa à inexecução parcial do contrato que cause grave dano à Administração ou ao funcionamento dos serviços públicos ou ao interesse coletivo;
- c) der causa à inexecução total do contrato;
- d) ensejar o retardamento da execução ou da entrega do objeto da contratação sem motivo justificado;
- e) apresentar documentação falsa ou prestar declaração falsa durante a execução do contrato;
- f) praticar ato fraudulento na execução do contrato;
- g) comportar-se de modo inidôneo ou cometer fraude de qualquer natureza;
- h) praticar ato lesivo previsto no art. 5º da Lei nº 12.846, de 1º de agosto de 2013.

11.2. Serão aplicadas ao contratado que incorrer nas infrações acima descritas as seguintes sanções:

- i. Advertência, quando o contratado der causa à inexecução parcial do contrato, sempre que não se justificar a imposição de penalidade mais grave (art. 156, §2º, da Lei nº 14.133, de 2021);
- ii. Impedimento de licitar e contratar, quando praticadas as condutas descritas nas alíneas “b”, “c” e “d” do subitem acima deste Contrato, sempre que não se justificar a imposição de penalidade mais grave (art. 156, § 4º, da Lei nº 14.133, de 2021);
- iii. Declaração de inidoneidade para licitar e contratar, quando praticadas as condutas descritas nas alíneas “e”, “f”, “g” e “h” do subitem acima deste Contrato, bem como nas alíneas “b”, “c” e “d”, que justifiquem a imposição de penalidade mais grave (art. 156, §5º, da Lei nº 14.133, de 2021);
- iv. Multa:

1. Moratória de 0,1% (zero vírgula um por cento) por dia de atraso injustificado sobre o valor da parcela inadimplida, até o limite de 10 (dez) dias;

2. Moratória de 1% (um por cento) por dia de atraso injustificado sobre o valor total do contrato, até o máximo de 10% (dez por cento), pela inobservância do prazo fixado para apresentação, suplementação ou reposição da garantia.

- i. atraso superior a 30 (trinta) dias autoriza a Administração a promover a extinção do contrato por descumprimento ou cumprimento irregular de suas cláusulas, conforme dispõe o inciso I do art. 137 da Lei n. 14.133, de 2021.

3. Compensatória, para as infrações descritas nas alíneas “e” a “h” do subitem 11.1, de 5% do valor do Contrato.

4. Compensatória, para a inexecução total do contrato prevista na alínea “c” do subitem 11.1, de 20% do valor do Contrato.

5. Para infração descrita na alínea “b” do subitem 11.1, a multa será de 3% do valor do Contrato.

6. Para infrações descritas na alínea “d” do subitem 11.1, a multa será de 3% do valor do Contrato.

7. Para a infração descrita na alínea “a” do subitem 11.1, a multa será de 3% do valor do Contrato, ressalvadas as seguintes infrações:

11.3. A aplicação das sanções previstas neste Contrato não exclui, em hipótese alguma, a obrigação de reparação integral do dano causado ao Contratante (art. 156, §9º, da Lei nº 14.133, de 2021)

11.3.1. Todas as sanções previstas neste Contrato poderão ser aplicadas cumulativamente com a multa (art. 156, §7º, da Lei nº 14.133, de 2021).

11.3.2. Antes da aplicação da multa será facultada a defesa do interessado no prazo de 15 (quinze) dias úteis, contado da data de sua intimação (art. 157, da Lei nº 14.133, de 2021)

11.3.3. Se a multa aplicada e as indenizações cabíveis forem superiores ao valor do pagamento eventualmente devido pelo Contratante ao Contratado, além da perda desse valor, a diferença será descontada da garantia prestada ou será cobrada judicialmente (art. 156, §8º, da Lei nº 14.133, de 2021).

11.3.4. Previamente ao encaminhamento à cobrança judicial, a multa poderá ser recolhida administrativamente no prazo máximo de 05 (cinco) dias, a contar da data do recebimento da comunicação enviada pela autoridade competente.

11.4. A aplicação das sanções realizar-se-á em processo administrativo que assegure o contraditório e a ampla defesa ao Contratado, observando-se o procedimento previsto no caput e parágrafos do art. 158 da Lei nº 14.133/21 para as penalidades de impedimento de licitar e contratar e de declaração de inidoneidade para licitar ou contratar.

11.5. Na aplicação das sanções serão considerados (art. 156, §1º, da Lei nº 14.133, de 2021):

- a) a natureza e a gravidade da infração cometida;
- b) as peculiaridades do caso concreto;



**ESTADO DO MARANHÃO**  
**PREFEITURA MUNICIPAL DE SÃO FRANCISCO DO BREJÃO**  
*Secretaria Municipal de Agricultura e Desenvolvimento Econômico*

---

- c) as circunstâncias agravantes ou atenuantes;
- d) os danos que dela provierem para o Contratante;
- e) a implantação ou o aperfeiçoamento de programa de integridade, conforme normas e orientações dos órgãos de controle.

11.6. Os atos previstos como infrações administrativas na Lei nº 14.133, de 2021, ou em outras leis de licitações e contratos da Administração Pública que também sejam tipificados como atos lesivos na Lei nº 12.846, de 2013, serão apurados e julgados conjuntamente, nos mesmos autos, observados o rito procedimental e autoridade competente definidos na referida Lei (art. 159).

11.7. A personalidade jurídica do Contratado poderá ser desconsiderada sempre que utilizada com abuso do direito para facilitar, encobrir ou dissimular a prática dos atos ilícitos previstos neste Contrato ou para provocar confusão patrimonial, e, nesse caso, todos os efeitos das sanções aplicadas à pessoa jurídica serão estendidos aos seus administradores e sócios com poderes de administração, à pessoa jurídica sucessora ou à empresa do mesmo ramo com relação de coligação ou controle, de fato ou de direito, com o Contratado, observados, em todos os casos, o contraditório, a ampla defesa e a obrigatoriedade de análise jurídica prévia (art. 160, da Lei nº 14.133, de 2021)

11.8. O Contratante deverá, no prazo máximo de 15 (quinze) dias úteis, contado da data de aplicação da sanção, informar e manter atualizados os dados relativos às sanções por ela aplicadas, para fins de publicidade no Cadastro Nacional de Empresas Inidôneas e Suspensas (Ceis) e no Cadastro Nacional de Empresas Punidas (Cnep), instituídos no âmbito do Poder Executivo Federal. (Art. 161, da Lei nº 14.133, de 2021).

11.9. As sanções de impedimento de licitar e contratar e declaração de inidoneidade para licitar ou contratar são passíveis de reabilitação na forma do art. 163 da Lei nº 14.133/21.

11.10. Os débitos do contratado para com a Administração contratante, resultantes de multa administrativa e/ou indenizações, não inscritos em dívida ativa, poderão ser compensados, total ou parcialmente, com os créditos devidos pelo referido órgão decorrentes deste mesmo contrato ou de outros contratos administrativos que o contratado possua com o mesmo órgão ora contratante, na forma da Instrução Normativa SEGES/ME nº 26, de 13 de abril de 2022

## **12. CLÁUSULA DÉCIMA SEGUNDA– DA EXTINÇÃO CONTRATUAL (art. 92, XIX)**

12.1. O contrato será extinto quando cumpridas as obrigações de ambas as partes, ainda que isso ocorra antes do prazo estipulado para tanto.

12.2. Se as obrigações não forem cumpridas no prazo estipulado, a vigência ficará prorrogada até a conclusão do objeto, caso em que deverá a Administração providenciar a readequação do cronograma fixado para o contrato.

12.2.1. Quando a não conclusão do contrato referida no item anterior decorrer de culpa do contratado:

- a) ficará ele constituído em mora, sendo-lhe aplicáveis as respectivas sanções administrativas; e
- b) poderá a Administração optar pela extinção do contrato e, nesse caso, adotará as medidas admitidas em lei para a continuidade da execução contratual.

12.3. O contrato poderá ser extinto antes de cumpridas as obrigações nele estipuladas, ou antes do prazo nele fixado, por algum dos motivos previstos no artigo 137 da Lei nº 14.133/21, bem como amigavelmente, assegurados o contraditório e a ampla defesa.

12.3.1. Nesta hipótese, aplicam-se também os artigos 138 e 139 da mesma Lei.

12.3.2. A alteração social ou a modificação da finalidade ou da estrutura da empresa não ensejará a extinção se não restringir sua capacidade de concluir o contrato.

12.3.2.1. Se a operação implicar mudança da pessoa jurídica contratada, deverá ser formalizado termo aditivo para alteração subjetiva.

12.4. O termo de extinção, sempre que possível, será precedido de:

12.4.1. Balanço dos eventos contratuais já cumpridos ou parcialmente cumpridos;

12.4.2. Relação dos pagamentos já efetuados e ainda devidos;

12.4.3. Indenizações e multas.

12.5. A extinção do contrato não configura óbice para o reconhecimento do desequilíbrio econômico-financeiro, hipótese em que será concedida indenização por meio de termo indenizatório (art. 131, caput, da Lei nº 14.133, de 2021).

12.6. O contrato poderá ser extinto caso se constate que o contratado mantém vínculo de natureza técnica, comercial, econômica, financeira, trabalhista ou civil com dirigente do órgão ou entidade contratante ou com agente público que tenha desempenhado função na licitação ou atue na fiscalização ou na gestão do contrato, ou que deles seja cônjuge, companheiro ou parente em linha reta, colateral ou por afinidade, até o terceiro grau (art. 14, inciso IV, da Lei nº 14.133, de 2021).





**ESTADO DO MARANHÃO**  
**PREFEITURA MUNICIPAL DE SÃO FRANCISCO DO BREJÃO**  
*Secretaria Municipal de Agricultura e Desenvolvimento Econômico*

---

**13. CLÁUSULA DÉCIMA TERCEIRA – DOTAÇÃO ORÇAMENTÁRIA (art. 92, VIII)**

13.1. As despesas decorrentes da presente contratação correrão à conta de recursos específicos consignados no Orçamento Geral do Município deste exercício, na dotação abaixo discriminada:

20.606.0004.1-191 – Manutenção, Ampliação e/ou Reforma do Parque de Vaquejada

4.4.90.51 – Obras e Instalações

**14. CLÁUSULA DÉCIMA QUARTA – DOS CASOS OMISSOS (art. 92, III)**

14.1. Os casos omissos serão decididos pelo contratante, segundo as disposições contidas na Lei nº 14.133, de 2021, e demais normas federais aplicáveis e, subsidiariamente, segundo as disposições contidas na Lei nº 8.078, de 1990 – Código de Defesa do Consumidor – e normas e princípios gerais dos contratos.

**15. CLÁUSULA DÉCIMA QUINTA – ALTERAÇÕES**

15.1. Eventuais alterações contratuais reger-se-ão pela disciplina dos arts. 124 e seguintes da Lei nº 14.133, de 2021.

15.2. O contratado é obrigado a aceitar, nas mesmas condições contratuais, os acréscimos ou supressões que se fizerem necessários, até o limite de 25% (vinte e cinco por cento) do valor inicial atualizado do contrato.

15.3. As alterações contratuais deverão ser promovidas mediante celebração de termo aditivo, submetido à prévia aprovação da consultoria jurídica do contratante, salvo nos casos de justificada necessidade de antecipação de seus efeitos, hipótese em que a formalização do aditivo deverá ocorrer no prazo máximo de 1 (um) mês (art. 132 da Lei nº 14.133, de 2021).

15.4. Registros que não caracterizam alteração do contrato podem ser realizados por simples apostila, dispensada a celebração de termo aditivo, na forma do art. 136 da Lei nº 14.133, de 2021.

**16. CLÁUSULA DÉCIMA SEXTA – PUBLICAÇÃO**

16.1. Incumbirá ao contratante divulgar o presente instrumento no Portal Nacional de Contratações Públicas (PNCP), na forma prevista no art. 94 da Lei 14.133, de 2021, bem como no respectivo sítio oficial na Internet, em atenção ao art. 91, caput, da Lei n.º 14.133, de 2021, e ao art. 8º, §2º, da Lei n. 12.527, de 2011, c/c art. 7º, §3º, inciso V, do Decreto n. 7.724, de 2012.

**17. CLÁUSULA DÉCIMA SÉTIMA – FORO**

17.1. É eleito o Foro da cidade de Açailândia (MA), comarca da qual o município de São Francisco do Brejão (MA) é termo judiciário, para dirimir os litígios que decorrerem da execução deste Termo de Contrato que não possam ser compostos pela conciliação, conforme art. 92, §1º da Lei nº 14.133/21.

Para firmeza e validade do pactuado, o presente Termo de Contrato foi lavrado em duas (duas) vias de igual teor, que, depois de lido e achado em ordem, vai assinado pelos contraentes.

São Francisco do Brejão (MA), \_\_\_ de \_\_\_\_\_ de 2026

\_\_\_\_\_  
CONTRATANTE

\_\_\_\_\_  
CONTRATADA

TESTEMUNHAS:

1 - \_\_\_\_\_  
CPF: \_\_\_\_\_

2 - \_\_\_\_\_  
CPF: \_\_\_\_\_



**ESTADO DO MARANHÃO**  
**PREFEITURA MUNICIPAL DE SÃO FRANCISCO DO BREJÃO**  
*Secretaria Municipal de Agricultura e Desenvolvimento Econômico*

**CONCORRÊNCIA Nº 006/2026**  
**(Processo Administrativo nº 037/2026)**  
**ANEXO III**  
**(Proposta de Preços)**

Prezados Senhores, \_\_\_\_\_ de \_\_\_\_ de \_\_\_\_

\_\_\_\_\_(empresa), com sede na cidade de \_\_\_\_\_ à Rua \_\_\_\_\_, n.º \_\_\_\_\_, inscrita no CNPJ/MF sob o número \_\_\_\_\_, neste ato representada por \_\_\_\_\_, portador do CPF n.º \_\_\_\_\_ e R.G. n.º \_\_\_\_\_, abaixo assinado propõe à Prefeitura Municipal de São Francisco do Brejão – MA, através da Secretaria Municipal de Agricultura e Desenvolvimento Econômico, os preços infra discriminados para a execução de serviços de construção de arquibancada com cobertura em estrutura metálica incluindo edificação de apoio destinada à hospedagem temporária de artistas no Parque de Vaquejada Raimundo Alves de Oliveira, objeto do **CONCORRÊNCIA Nº 006/2026 - CPL**:

ITEM	DESCRIÇÃO	CATSER	V. TOTAL
1	Contratação de empresa especializada para a execução de serviços de construção de arquibancada com cobertura em estrutura metálica incluindo edificação de apoio destinada à hospedagem temporária de artistas no Parque de Vaquejada Raimundo Alves de Oliveira	5622	

**OBS: A descrição mínima do objeto deverá observar a especificação constante no termo de referência e planilha acima, que prevalecerão sobre a identificação CATSER**

a) Prazo de validade da proposta, que não poderá ser inferior a 60 (sessenta) dias, contados a partir da data de sua abertura;

b) O objeto deverá ser executado imediatamente, a partir do recebimento da “**Ordem de Serviço**” expedida pela Secretaria Municipal de Agricultura e Desenvolvimento Econômico;

c) O valor total da proposta é de R\$ \_\_\_\_ (\_\_\_\_\_)

\_\_\_\_\_  
Nome, Assinatura do Responsável da Empresa



**ESTADO DO MARANHÃO**  
**PREFEITURA MUNICIPAL DE SÃO FRANCISCO DO BREJÃO**  
*Secretaria Municipal de Agricultura e Desenvolvimento Econômico*

---

**CONCORRÊNCIA Nº 006/2026**  
**(Processo Administrativo nº 037/2026)**

**ANEXO IV**  
**(Projeto Básico)**



ESTADO DO MARANHÃO  
MUNICÍPIO DE SÃO FRANCISCO DO BREJÃO  
SETOR DE ENGENHARIA  
CNPJ: 01.616.680/0001-35



## PROJETO BÁSICO

SERVIÇOS DE CONSTRUÇÃO DE ARQUIBANCADA COM COBERTURA EM  
ESTRUTURA METÁLICA INCLUINDO EDIFICAÇÃO DE APOIO DESTINADA  
À HOSPEDAGEM TEMPORÁRIA DE ARTISTAS NO PARQUE DE  
VAQUEJADA RAIMUNDO ALVES DE OLIVEIRA EM SÃO FRANCISCO DO  
BREJÃO - MA.

  
Marcos Andre Oliveira Sousa  
Engenheiro Civil  
CREA/RNP: 191948843-0

RESPONSÁVEL TÉCNICO  
ENGENHEIRO CIVIL

### **TERMO DE REFERÊNCIA**

SERVIÇOS DE CONSTRUÇÃO DE ARQUIBANCADA COM COBERTURA EM ESTRUTURA METÁLICA INCLUINDO EDIFICAÇÃO DE APOIO DESTINADA À HOSPEDAGEM TEMPORÁRIA DE ARTISTAS NO PARQUE DE VAQUEJADA RAIMUNDO ALVES DE OLIVEIRA EM SÃO FRANCISCO DO BREJÃO - MA.

### **CONSIDERAÇÕES GERAIS**

- Qualquer dúvida, não só quanto à interpretação destas especificações, mas de qualquer outro documento, imediatamente deverá ser consultada a fiscalização.
- Independentemente do que aqui é preceituado, a execução de todo e qualquer serviço deverá obedecer rigorosamente às Normas Técnicas oficiais em vigor para cada caso.

### **APRESENTAÇÃO DO OBJETO:**

Contratação de pessoa jurídica para SERVIÇOS DE CONSTRUÇÃO DE ARQUIBANCADA COM COBERTURA EM ESTRUTURA METÁLICA INCLUINDO EDIFICAÇÃO DE APOIO DESTINADA À HOSPEDAGEM TEMPORÁRIA DE ARTISTAS NO PARQUE DE VAQUEJADA RAIMUNDO ALVES DE OLIVEIRA EM SÃO FRANCISCO DO BREJÃO - MA, na forma estabelecida em planilhas de serviços e insumos diversos no Sistema Nacional de Pesquisa de Custos e Índices da Construção Civil – SINAPI-MA e afins, no município de São Francisco do Brejão – MA.

Tal prestação de serviços justifica-se pela necessidade de melhorar a infraestrutura do Parque de Vaquejada Raimundo Alves de Oliveira, localizado no Município de São Francisco do Brejão, Maranhão, com o objetivo de garantir segurança, conforto e organização durante a realização de eventos esportivos e culturais.

O parque recebe competições de vaquejada e apresentações artísticas. Esses eventos atraem grande público e movimentam a economia

local. A ausência de arquibancada adequada compromete a segurança dos espectadores. O público permanece em áreas improvisadas, sem proteção contra sol e chuva. Essa situação aumenta o risco de acidentes e reduz o conforto dos participantes.

A construção de arquibancada com cobertura em estrutura metálica oferece maior durabilidade e resistência. A estrutura metálica apresenta montagem mais rápida e menor necessidade de manutenção quando comparada a estruturas convencionais. A cobertura protege o público das intempéries, reduz a exposição ao calor intenso e melhora as condições de permanência no local.

A edificação de apoio destinada à hospedagem temporária de artistas também se mostra necessária. O parque promove shows e atrações culturais durante os eventos. Atualmente, não há espaço adequado para acomodação dos profissionais contratados. A inexistência dessa estrutura gera custos adicionais com deslocamento e locação de imóveis.

A construção de alojamento no próprio parque proporciona melhor logística e organização. Os artistas permanecem próximos ao local das apresentações. Essa medida reduz atrasos, melhora o planejamento e contribui para o bom andamento da programação.

O investimento fortalece o turismo e incentiva o comércio local. Eventos estruturados atraem visitantes de outros municípios. O aumento do público gera renda para hotéis, restaurantes e comerciantes da região.

A proposta atende ao interesse público. A melhoria da infraestrutura do parque amplia a capacidade de realização de eventos, valoriza o esporte da vaquejada e estimula a cultura regional. Dessa forma, a execução dos serviços contribui para o desenvolvimento econômico e social do Município de São Francisco do Brejão, Maranhão.



**MEMORIAL DESCRITIVO DOS SERVIÇOS DE CONSTRUÇÃO DE ARQUIBANCADA COM COBERTURA EM ESTRUTURA METÁLICA INCLUINDO EDIFICAÇÃO DE APOIO DESTINADA À HOSPEDAGEM TEMPORÁRIA DE ARTISTAS NO PARQUE DE VAQUEJADA RAIMUNDO ALVES DE OLIVEIRA EM SÃO FRANCISCO DO BREJÃO - MA.**

**1 - SERVIÇOS PRELIMINARES**

A empresa contratada deverá iniciar a obra com a instalação da placa institucional em chapa galvanizada, fixada em estrutura de madeira resistente às intempéries. A placa deverá conter identificação da obra, responsáveis técnicos e demais informações exigidas pelo órgão contratante.

A contratada deverá mobilizar equipamentos, máquinas, ferramentas e equipe técnica. Ao término dos serviços, deverá promover a desmobilização completa, removendo materiais e instalações provisórias.

Será implantado canteiro de obras com barracão fechado para armazenamento de cimento e materiais sensíveis à umidade. Também será instalado barracão destinado a escritório administrativo, garantindo controle técnico e documental da obra.

A área será isolada com tapume metálico, garantindo segurança e controle de acesso. A empresa deverá disponibilizar banheiro químico, com manutenção periódica.

Serão executadas ligações provisórias de água, energia elétrica e esgotamento sanitário para atendimento das necessidades da obra.

A locação da obra será realizada com gabarito em tábuas corridas, devidamente nivelado e alinhado, conforme projeto arquitetônico e estrutural.

**2 - ADMINISTRAÇÃO LOCAL DA OBRA**

A empresa deverá manter equipe técnica permanente no local. O acompanhamento deverá ser realizado por engenheiro civil legalmente habilitado e registrado no Conselho Regional de Engenharia e Agronomia. A

administração incluirá controle de qualidade, fiscalização dos serviços, gestão de cronograma e controle de materiais.

### **3 - MOVIMENTAÇÃO DE TERRA E LIMPEZA**

Será executada limpeza mecanizada do terreno, com retirada de vegetação rasteira, entulhos e materiais orgânicos. O material removido será transportado para local adequado.

Será executado aterro com material de empréstimo, seguido de compactação manual, garantindo regularização e estabilidade da área de implantação da arquibancada e da edificação de apoio.

### **4 - ARQUIBANCADA**

#### **Estrutura de Concreto Armado**

A fundação será composta por estacas escavadas tipo broca, com aproximadamente 6 metros de profundidade. A perfuração poderá ser executada com equipamento mecanizado apropriado. As estacas receberão armação em aço CA-50 e aço CA-60. O concreto utilizado terá resistência característica mínima de 25 megapascal. Após a cura inicial, será realizado o arrasamento mecânico da cabeça das estacas para nivelamento.

Sobre as estacas serão executados blocos de coroamento em concreto armado com resistência mínima de 30 megapascal. A execução compreenderá escavação manual, montagem de formas em madeira serrada, posicionamento das armaduras e concretagem com adensamento mecânico.

A infraestrutura e superestrutura da arquibancada serão compostas por vigas baldrame, vigas estruturais, pilares e lajes maciças em concreto armado. A execução envolverá armação conforme projeto estrutural, montagem e desmontagem de formas, escoramento, concretagem e cura úmida por no mínimo três dias.

A alvenaria de embasamento será executada com bloco cerâmico estrutural assentado com argamassa preparada em betoneira.

#### **Elementos de Vedação**

As paredes serão executadas com blocos cerâmicos furados, espessura de 9 centímetros. O assentamento será realizado com argamassa adequada.

As superfícies receberão chapisco para garantir aderência. Em seguida será aplicado emboço ou massa única com espessura média de 45 milímetros, garantindo nivelamento e acabamento adequado.

### **Cobertura Metálica da Arquibancada**

A cobertura será composta por estrutura metálica principal formada por pilares, vigas e contraventamentos em aço estrutural. A montagem poderá utilizar guindaste hidráulico com capacidade compatível com as peças estruturais.

Os pilares metálicos terão fundação própria em blocos de concreto armado. A estrutura receberá pintura com tinta esmalte sintético, aplicada em duas demãos.

O telhamento será executado com telha metálica de aço ou alumínio, espessura aproximada de 0,5 milímetro, incluindo içamento e fixação. Serão instalados rufos e arremates em chapa de alumínio para vedação contra infiltrações.

### **Pintura**

As superfícies de alvenaria receberão fundo selador acrílico. Em seguida será aplicada tinta látex acrílica premium em duas demãos.

Os pisos receberão pintura acrílica específica para tráfego. As superfícies metálicas receberão acabamento conforme especificado.

### **Iluminação**

Serão instalados postes circulares de concreto com altura adequada. Será implantado sistema de aterramento composto por haste de cobre e cordoalha de cobre nu.

Será instalado quadro geral de distribuição com barramento interno. O sistema contará com disjuntores de proteção.

A iluminação será realizada por refletores LED de alta eficiência luminosa. A rede será executada com eletrodutos de PVC rígido e cabos de cobre isolados, conforme normas técnicas brasileiras.

## **5 - EDIFICAÇÃO DE APOIO**

## **Estrutura**

A edificação de apoio terá fundações em sapatas e blocos de concreto armado com resistência mínima de 30 megapascal. As vigas baldrame receberão impermeabilização com emulsão asfáltica em duas demãos.

A superestrutura será composta por vigas e pilares em concreto armado com resistência mínima de 25 megapascal.

## **Alvenaria e Revestimentos**

As paredes serão executadas em bloco cerâmico. Após chapisco e emboço, as áreas internas receberão revestimento cerâmico até meia altura, conforme projeto.

Os pisos internos serão revestidos com porcelanato 60 x 60 centímetros. Serão instalados rodapés cerâmicos com altura aproximada de 7 centímetros.

## **Instalações Elétricas, Hidráulicas e Sanitárias**

As instalações elétricas compreenderão pontos de iluminação, tomadas e quadro de distribuição. O sistema contará com aterramento completo.

A rede hidráulica será executada com tubos de PVC soldável para água fria. Serão instalados registros de pressão e registros de gaveta.

A rede sanitária será executada com tubos de PVC série normal. Será construída fossa séptica em alvenaria e sumidouro para disposição final do efluente.

## **Esquadrias, Louças e Metais**

Serão instaladas portas de madeira semi-oca com batente e fechadura. As janelas serão de alumínio com vidro de 6 milímetros.

Serão instalados vaso sanitário com caixa acoplada, lavatório suspenso, torneiras cromadas e chuveiro simples.

## **Cobertura da Edificação de Apoio**

A cobertura será executada com estrutura de madeira composta por ripas, caibros e terças. O telhamento será com telha cerâmica tipo capa-canal.

Internamente será instalado forro em régua de PVC frisado com acabamento em roda-forro.



### **Pintura da edificação de apoio**

As paredes internas e externas receberão uma demão de fundo selador acrílico para uniformizar a absorção.

Nas áreas externas será aplicado emassamento com massa acrílica, seguido de lixamento e limpeza da superfície.

Após a preparação, será aplicada tinta látex acrílica premium em duas demãos, garantindo acabamento uniforme e resistente.

As portas de madeira serão lixadas e receberão pintura a óleo sobre superfície preparada.

As peças de madeira da cobertura receberão impermeabilização com duas demãos de pintura à base de alcatrão, para proteção contra umidade.

Serviços executados conforme planilha orçamentária

### **6 - SERVIÇOS FINAIS**

Ao final da obra, a empresa deverá realizar carga, transporte e destinação adequada dos entulhos. Será executada limpeza final completa, deixando a área em condições de uso imediato.

## **7. DOCUMENTAÇÃO DA PROPOSTA E COMPROVAÇÃO DE EXEQUIBILIDADE**

A proposta deverá vir acompanhada dos **IMPRETERIVELMENTE** dos seguintes documentos:

- a) **Planilha orçamentária ajustada ao preço final**, agrupada por etapas de serviços, contendo nº do item, descrição do serviço, quantidade (obrigatoriamente igual à planilha da Administração), preço unitário, preço total, nos termos do anexo deste Edital;
- b) **Planilha de composição de quantitativos e preços unitários**, com preços em real, de todos os itens presentes na planilha orçamentária, suas composições

conforme projeto básico/memorial descritivo, demonstrando todo o consumo e os índices de produtividades dos insumos envolvidos em cada atividade a ser executada, especialmente quanto à observância da caracterização das atividades ou operações perigosas, conforme estabelecido pela legislação vigente, para fins de correta composição dos encargos trabalhistas incidentes sobre a mão de obra envolvida. com ajuste dos valores unitários de acordo com as especificações estabelecidas, em atividades com potencial risco, aplica-se a previsão legal de acréscimo remuneratório, apresentada em via digitalizada ou PDF com assinatura eletrônica, respeitado o teto máximo de preços unitários e totais, nos termos da Súmula 258 do TCU;

c) **Cronograma físico financeiro**, baseado no prazo máximo estipulado pela Administração e seus desembolsos, apresentada em via digitalizada ou PDF com assinatura eletrônica;

d) **Planilha de composição do detalhamento do BDI e encargos sociais**, detalhando todos os seus componentes, inclusive percentual e a apresentação de memorial justificando os percentuais de seu BDI (Benefícios e Despesas Indiretas), que descreve os custos indiretos envolvidos na execução de obras e serviços, em via digitalizada ou PDF com assinatura eletrônica, respeitado o teto máximo de preços unitários e totais, nos termos da Sumula 258 do TCU;

e) **Curva ABC**, elaborada com base na planilha orçamentária apresentada, demonstrando a representatividade percentual dos materiais, serviços e equipamentos que compõem o custo total da proposta, devidamente classificados nas categorias A, B e C, conforme sua relevância financeira. A Curva ABC deverá ser apresentada em via digitalizada ou em formato PDF, com assinatura eletrônica do responsável técnico, de modo a permitir à Administração a análise da concentração dos custos e a verificação da adequação orçamentária da proposta.



f) **Proposta ajustada ao preço final**, com os dados da empresa, descrição do objeto da licitação, o valor total de sua proposta em numeral e por extenso, contendo ainda prazo de validade, local, data e a declaração de que o Prazo de garantia total dos serviços executados contra quaisquer defeitos de material e/ou serviços, pela solidez e segurança do trabalho realizado não inferior a 5 anos, , conforme art. 618 do Código Civil e o art. 12 da Lei nº 8.078/90 (Código de Defesa do Consumidor) contado da data de emissão do termo de recebimento definitivo, bem como a assinatura do respectivo representante legal, **de acordo com o edital**.

## 7.1 HABILITAÇÃO TÉCNICA

a) A comprovação da qualificação técnico-operacional será realizada mediante a apresentação de, no mínimo, um atestado emitido por pessoa jurídica de direito público ou privado, acompanhado da Certidão de Acervo Operacional (CAO) e da Certidão de Acervo Técnico (CAT), conforme disposto na Resolução CONFEA nº 1137/2023. Este atestado deve evidenciar a capacidade do licitante para executar atividades compatíveis com o objeto da licitação, comprovando a realização.

## 7.2 REQUISITOS PARA COMPROVAÇÃO DE EXEQUIBILIDADE

A Nova Lei de Licitações (Lei nº 14.133/2021) estabeleceu critérios objetivos que geram uma presunção de inexecuibilidade. Ao atingir esses patamares, a Administração é obrigada a questionar o licitante.

- Para Obras e Serviços de Engenharia: Serão consideradas inexecuíveis propostas com valores inferiores a 75% do valor orçado pela Administração.
- Para Bens e Serviços em Geral: A lei não fixou um percentual, mas atos normativos infralegais e a jurisprudência do TCU indicam que há um indício de inexecuibilidade para propostas com valores

inferiores a 50% do valor orçado.

Mesmo com esses percentuais, a presunção de inexequibilidade é relativa. Isso significa que a proposta não é automaticamente desclassificada. O licitante tem o direito e o ônus de provar que, apesar do preço baixo, sua proposta é viável. A Súmula 262 do TCU, embora editada sob a lei anterior, continua a influenciar esse entendimento, reforçando a necessidade de dar ao licitante a chance de se defender.

Nos termos da legislação aplicável e da jurisprudência consolidada do Tribunal de Contas da União (TCU), a comprovação da exequibilidade exige, minimamente:

1. Memória de cálculo detalhada dos custos unitários, com indicação de insumos, coeficientes e produtividades;
2. Composição de encargos sociais compatível com o regime tributário da empresa;
3. Cotações de insumos estratégicos ou contratos firmes com fornecedores;
4. Comprovação da disponibilidade de equipamentos e pessoal, por documentos externos idôneos;
5. Histórico de execução contratual similar, mediante atestados de capacidade técnica;

Demonstração de capacidade financeira mediante balanços e índices contábeis.

## QUALIFICAÇÃO TÉCNICO-OPERACIONAL

**OBRA: SERVIÇOS DE CONSTRUÇÃO DE ARQUIBANCADA COM COBERTURA EM ESTRUTURA METÁLICA INCLUINDO EDIFICAÇÃO DE APOIO DESTINADA À HOSPEDAGEM TEMPORÁRIA DE ARTISTAS NO PARQUE DE VAQUEJADA RAIMUNDO ALVES DE OLIVEIRA EM SÃO FRANCISCO DO BREJÃO - MA.**

Para atendimento à capacidade técnico-operacional e capacidade técnica-profissional, a licitante apresentará atestados demonstrando a execução de, no mínimo, 10% de serviços considerados mais relevantes para operacional e 30% para o profissional, excluindo-se sublocação. Para tanto, estipulou-se como itens relevantes, para comprovação:

ITEM	DESCRIÇÃO DOS SERVIÇOS	UND	QTD	OPER. (10,00%)	PROF. (30,00%)
4.2.2 e 5.2.3	EMBOÇO OU MASSA ÚNICA EM ARGAMASSA TRAÇO 1:2:8, PREPARO MANUAL, APLICADA MANUALMENTE EM PANOS DE FACHADA COM PRESENÇA DE VÃOS, ESPESSURA DE 45 MM. AF_08/2022	m <sup>2</sup>	1.095,50	109,55	328,65
4.3.2.8	COMPOSIÇÃO PARAMÉTRICA PARA FORNECIMENTO E MONTAGEM DE ESTRUTURA METÁLICA PARA ESTRUTURA PRINCIPAL DE EDIFICAÇÕES (PILARES, VIGAS E CONTRAVENTAMENTO). AF_11/2022	KG	1.592,56	159,26	477,78
4.1.1.3, 4.1.3.2.4 e 5.1.2.2.3	CONCRETAGEM DE PILARES, FCK = 25 MPA, COM USO DE BALDES - LANÇAMENTO, ADENSAMENTO E ACABAMENTO. AF_02/2022	m <sup>3</sup>	35,22	3,52	10,57
5.2.1	ALVENARIA DE VEDAÇÃO DE BLOCOS CERÂMICOS FURADOS NA HORIZONTAL DE 9X19X19CM (ESPESSURA 9CM) DE PAREDES COM ÁREA LÍQUIDA MAIOR OU IGUAL A 6M <sup>2</sup> COM VÃOS E ARGAMASSA DE ASSENTAMENTO COM PREPARO EM BETONEIRA. AF_06/2014	m <sup>2</sup>	192,00	19,20	57,60



ESTADO DO MARANHÃO  
MUNICÍPIO DE SÃO FRANCISCO DO BREJÃO  
SETOR DE ENGENHARIA  
CNPJ: 01.616.680/0001-35



4.1.3.1.4 e 5.1.2.1.3	CONCRETAGEM DE VIGAS E LAJES, FCK=25 MPA, PARA QUALQUER TIPO DE LAJE COM BALDES EM EDIFICAÇÃO TÉRREA - LANÇAMENTO, ADENSAMENTO E ACABAMENTO. AF_02/2022	m³	28,09	2,81	8,43
--------------------------	---	----	-------	------	------

  
Marcos Andre Oliveira Sousa  
Engenheiro Civil  
CREA/RNP: 191948843-0

RESPONSÁVEL TÉCNICO  
ENGENHEIRO CIVIL



## EXIGÊNCIA PARA ENGENHEIRO ELETRICISTA

Em todas as construções civis, o papel desempenhado pelo engenheiro eletricista é de suma importância. Em itens de iluminação pública e instalações elétricas em geral para a iluminação do campo e demais pontos, tal profissional é necessário para a adequada execução dos serviços. Prezando sempre pela qualidade e segurança dos profissionais envolvidos, bem como dos usuários do logradouro. Sendo, portanto, estritamente necessária a presença do profissional no quadro da empresa para execução da obra.

O engenheiro eletricista é responsável pelo bom funcionamento da rede e das tecnologias elétricas dos mais variados locais de uma construção. Todas as questões relacionadas ao planejamento, construção, manutenção de circuitos e sistemas para geração e distribuição de energia elétrica estão na lista de tarefas do engenheiro eletricista.

Como descrito no Art. 8º e/ou 9º da Resolução 218/73 do Confea:

*Art. 8º - Compete ao ENGENHEIRO ELETRICISTA ou ao ENGENHEIRO ELETRICISTA, MODALIDADE ELETROTÉCNICA: I - o desempenho das atividades 01 a 18 do artigo 1º desta Resolução, referentes à geração, transmissão, distribuição e utilização da energia elétrica; equipamentos, materiais e máquinas elétricas; sistemas de medição e controle elétricos; seus serviços afins e correlatos.*

Itens da planilha diretamente relacionados ao profissional, a fim apenas de justificar a necessidade do mesmo:

4.5			ILUMINAÇÃO		1
4.5.1	342	ORSE	Poste circular de concreto 16/400 - Fornecimento e assentamento	un	4

4.5.2	83448	SINAPI	CAIXA DE PASSAGEM 50X50X60 FUNDO BRITA C/ TAMPA	UN	20
4.5.3	96974	SINAPI	CORDOALHA DE COBRE NU 50 MM <sup>2</sup> , NÃO ENTERRADA, COM ISOLADOR - FORNECIMENTO E INSTALAÇÃO. AF_08/2023	M	84
4.5.4	96985	SINAPI	HASTE DE ATERRAMENTO, DIÂMETRO 5/8", COM 3 METROS - FORNECIMENTO E INSTALAÇÃO. AF_08/2023	UN	24
4.5.5	11376	ORSE	Quadro geral de distribuição de embutir, com barramento, em chapa galvaniz., medindo:1200x800x250cm, exclusive disjuntores	un	1
4.5.6	101894	SINAPI	DISJUNTOR TRIPOLAR TIPO NEMA, CORRENTE NOMINAL DE 60 ATÉ 100A - FORNECIMENTO E INSTALAÇÃO. AF_07/2025	UN	1
4.5.7	12776	ORSE	Refletor modular LED DC com DPS 2 x 50w de potência, alumínio, 5000k, 165LM/W, Autovolt, branca, ref.: RFMLEDC-DPS-150-100-50-3C-ME, da marca G-light ousimilar	un	50
4.5.8	101946	SINAPI	QUADRO DE MEDIÇÃO GERAL DE ENERGIA PARA 1 MEDIDOR DE SOBREPOR - FORNECIMENTO E INSTALAÇÃO. AF_07/2025	UN	1
4.5.9	93009	SINAPI	ELETRODUTO RÍGIDO ROSCÁVEL, PVC, DN 60 MM (2"), PARA REDE ENTERRADA DE DISTRIBUIÇÃO DE ENERGIA ELÉTRICA - FORNECIMENTO E INSTALAÇÃO. AF_12/2021	M	337
4.5.10	91926	SINAPI	CABO DE COBRE FLEXÍVEL ISOLADO, 2,5 MM <sup>2</sup> , ANTI-CHAMA 450/750 V, PARA CIRCUITOS TERMINAIS - FORNECIMENTO E INSTALAÇÃO. AF_03/2023	M	2552
4.5.11	91928	SINAPI	CABO DE COBRE FLEXÍVEL ISOLADO, 4 MM <sup>2</sup> , ANTI-CHAMA 450/750 V, PARA CIRCUITOS TERMINAIS - FORNECIMENTO E INSTALAÇÃO. AF_03/2023	M	989,45
4.5.12	060003	SBC	LUMINARIA/REFLETOR HOLOFOTE MICROLED SLIM 500W BRANCO FRIO	UN	24
4.5.13	93358	SINAPI	ESCAVAÇÃO MANUAL DE VALA. AF_09/2024	m <sup>3</sup>	3,4
4.5.14	104737	SINAPI	REATERRO MANUAL DE VALAS, COM PLACA VIBRATÓRIA. AF_08/2023	m <sup>3</sup>	3,4
4.5.15	101494	SINAPI	ENTRADA DE ENERGIA ELÉTRICA, AÉREA, MONOFÁSICA, COM CAIXA DE EMBUTIR, CABO DE 16 MM <sup>2</sup> E DISJUNTOR DIN 50A (NÃO INCLUSO O POSTE DE CONCRETO). AF_12/2025	UN	1
4.5.16	98111	SINAPI	CAIXA DE INSPEÇÃO PARA ATERRAMENTO, CIRCULAR, EM POLIETILENO, DIÂMETRO INTERNO = 0,3 M. AF_12/2020	UN	1
4.5.17	91834	SINAPI	ELETRODUTO FLEXÍVEL CORRUGADO, PVC, DN 25 MM (3/4"), PARA CIRCUITOS TERMINAIS, INSTALADO EM FORRO - FORNECIMENTO E INSTALAÇÃO. AF_03/2023	M	100



5.4			INSTALAÇÕES		1
5.4.1			ELÉTRICAS		1
5.4.1.1	93146	SINAPI	PONTO DE ILUMINAÇÃO E TOMADA, RESIDENCIAL, INCLUINDO INTERRUPTOR PARALELO E TOMADA 10A/250V, CAIXA ELÉTRICA, ELETRODUTO, CABO, RASGO, QUEBRA E CHUMBAMENTO (EXCLUINDO LUMINÁRIA E LÂMPADA). AF_01/2016	UN	12
5.4.1.2	103788	SINAPI	LUMINÁRIA TIPO PLAFON QUADRADA, DE EMBUTIR, COM LED DE 24 W - FORNECIMENTO E INSTALAÇÃO. AF_09/2024	UN	12
5.4.1.3	11571	ORSE	Tomada para ar condicionado, com caixa pvc e disjuntor bi-polar 20 a, embutida	un	4
5.4.1.4	93653	SINAPI	DISJUNTOR MONOPOLAR TIPO DIN, CORRENTE NOMINAL DE 10A - FORNECIMENTO E INSTALAÇÃO. AF_07/2025	UN	4
5.4.1.5	91926	SINAPI	CABO DE COBRE FLEXÍVEL ISOLADO, 2,5 MM², ANTI-CHAMA 450/750 V, PARA CIRCUITOS TERMINAIS - FORNECIMENTO E INSTALAÇÃO. AF_03/2023	M	350
5.4.1.6	91924	SINAPI	CABO DE COBRE FLEXÍVEL ISOLADO, 1,5 MM², ANTI-CHAMA 450/750 V, PARA CIRCUITOS TERMINAIS - FORNECIMENTO E INSTALAÇÃO. AF_03/2023	M	180
5.4.1.7	91928	SINAPI	CABO DE COBRE FLEXÍVEL ISOLADO, 4 MM², ANTI-CHAMA 450/750 V, PARA CIRCUITOS TERMINAIS - FORNECIMENTO E INSTALAÇÃO. AF_03/2023	M	120
5.4.1.8	91930	SINAPI	CABO DE COBRE FLEXÍVEL ISOLADO, 6 MM², ANTI-CHAMA 450/750 V, PARA CIRCUITOS TERMINAIS - FORNECIMENTO E INSTALAÇÃO. AF_03/2023	M	85
5.4.1.9	91834	SINAPI	ELETRODUTO FLEXÍVEL CORRUGADO, PVC, DN 25 MM (3/4"), PARA CIRCUITOS TERMINAIS, INSTALADO EM FORRO - FORNECIMENTO E INSTALAÇÃO. AF_03/2023	M	370
5.4.1.10	00020256	SINAPI	ROLDANA PLASTICA COM PREGO, TAMANHO 30 X 30 MM, PARA INSTALACAO ELETRICA APARENTE	UN	740
5.4.1.11	C2067	SEINFRA	QUADRO DE DISTRIBUIÇÃO DE LUZ EMBUTIR ATÉ 12 DIVISÕES 207X332X95mm, C/BARRAMENTO	UN	1
5.4.1.12	C4765	SEINFRA	ATERRAMENTO COMPLETO C/ HASTE COPPERWELD 5/8"X 2.40M	UN	1
5.4.1.13	C3911	SEINFRA	CONECTOR DE ATERRAMENTO TIPO K2C17-10mm BURDY	UN	1
5.4.1.14	078031	SBC	CAIXA DE INSPECAO PVC SUSPensa PARA ATERRAMENTO	UN	1



**ESTADO DO MARANHÃO**  
**MUNICÍPIO DE SÃO FRANCISCO DO BREJÃO**  
**SETOR DE ENGENHARIA**  
**CNPJ: 01.616.680/0001-35**



## **PROJETO BÁSICO**

**SERVIÇOS DE CONSTRUÇÃO DE ARQUIBANCADA COM COBERTURA EM  
ESTRUTURA METÁLICA INCLUINDO EDIFICAÇÃO DE APOIO DESTINADA  
À HOSPEDAGEM TEMPORÁRIA DE ARTISTAS NO PARQUE DE  
VAQUEJADA RAIMUNDO ALVES DE OLIVEIRA EM SÃO FRANCISCO DO  
BREJÃO - MA.**

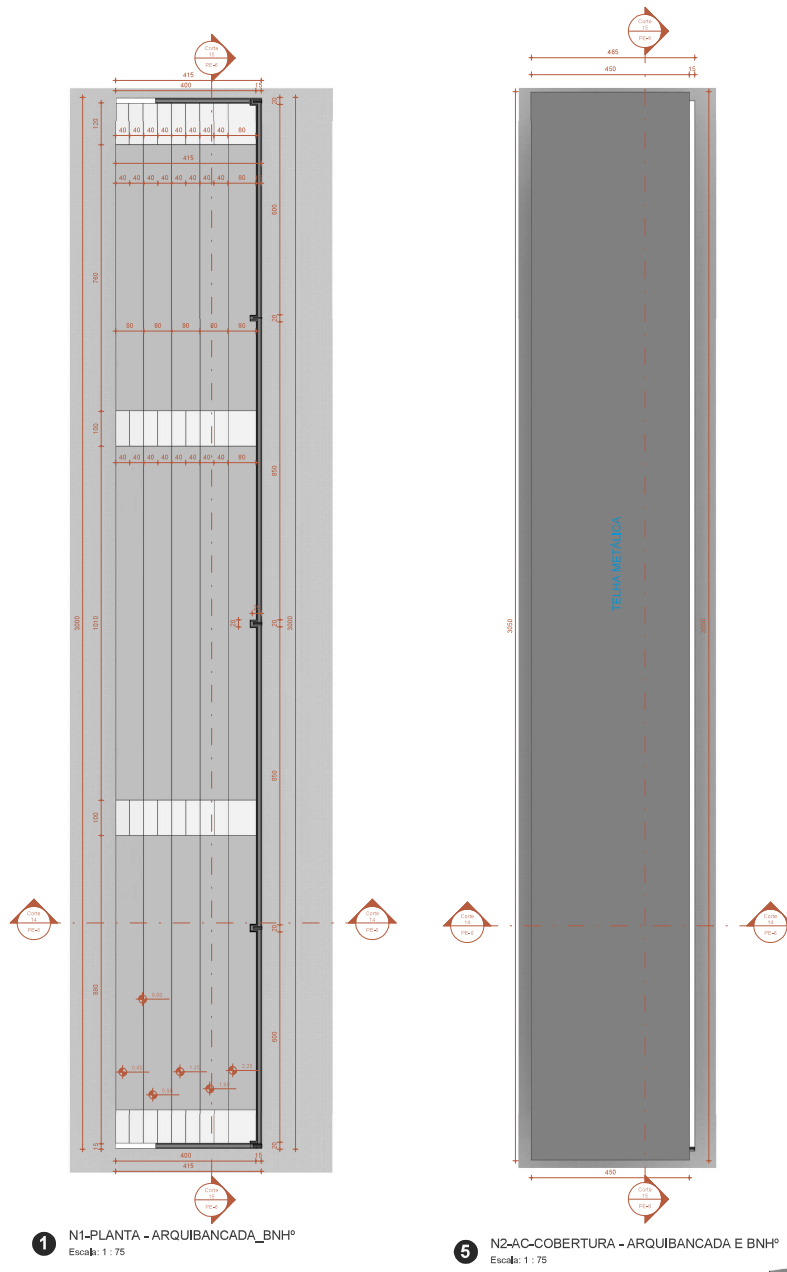

1 N1-PLANTA - ARQUIBANCADA\_BNH  
Escala: 1 : 75

2 N2-AC-COBERTURA - ARQUIBANCADA E BNH  
Escala: 1 : 75

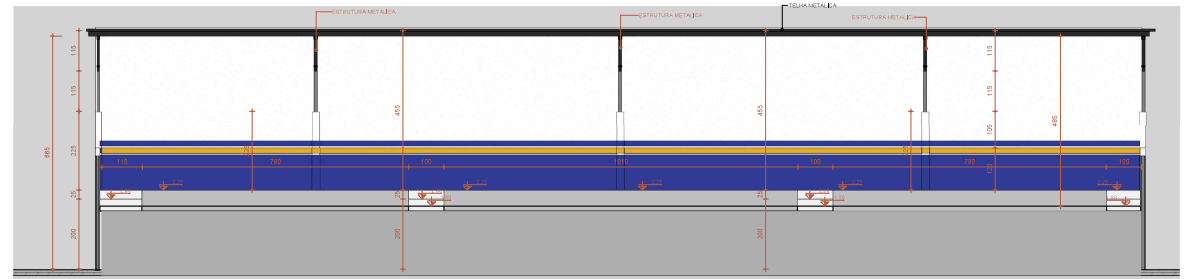

2 Corte 15  
Escala: 1 : 75

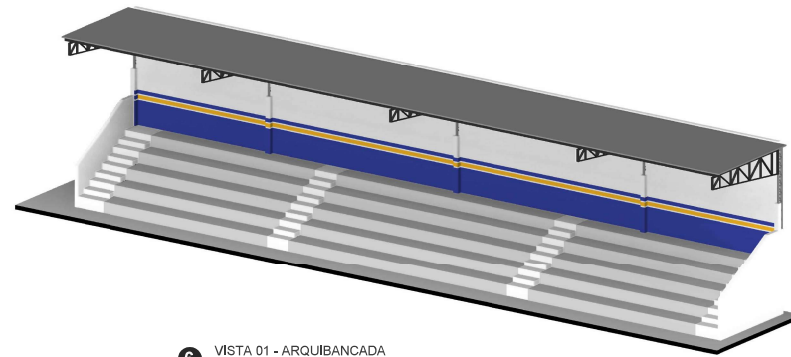

6 VISTA 01 - ARQUIBANCADA  
Escala:

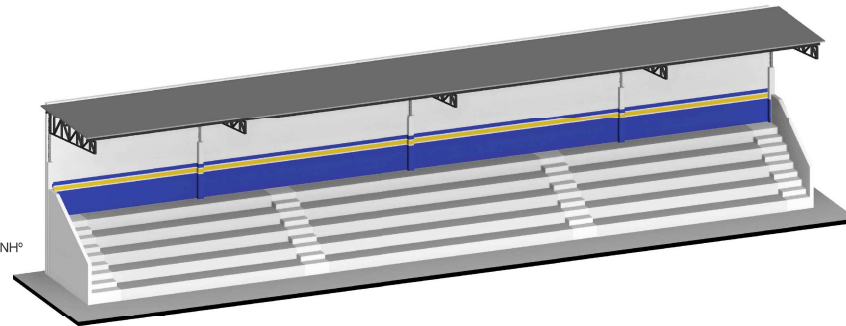

7 VISTA 02 - ARQUIBANCADA  
Escala:

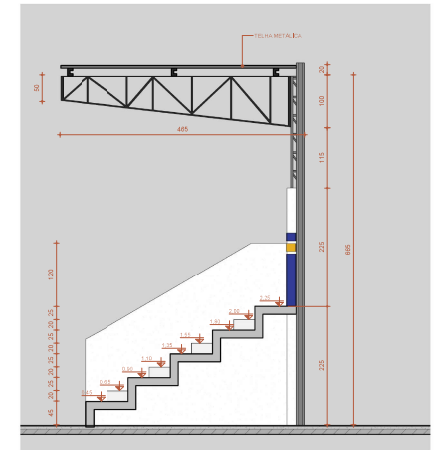

3 Corte 14  
Escala: 1 : 50

TÍTULO: <b>PROJETO ARQUITETÔNICO</b>			
PROPRIETÁRIO: PREFEITURA SÃO FRANCISCO DO BREJÃO CPF: 01.616.680/0001-35	OBRA: CONSTRUÇÃO DO PARQUE DE VAQUEJADA		
RESPONSÁVEL TÉCNICO: ENGENHEIRA FISCAL	 PREFEITURA MUNICIPAL DE SÃO FRANCISCO DO BREJÃO		
ENDEREÇO DA OBRA: PREFEITURA SÃO FRANCISCO DO BREJÃO - MARIANHO	PRANCHA Nº: <b>FL-01</b>		
CONTEÚDO: PLANTA BAIXA, CORTES, COBERTURA, 3D ISO	FL-01 1		
ÁREA DO TERRENO:	ÁREA CONSTRUÍDA: 171,73m²	ESC. PLOTAGEM: INDICADA	DATA: MAR/2025

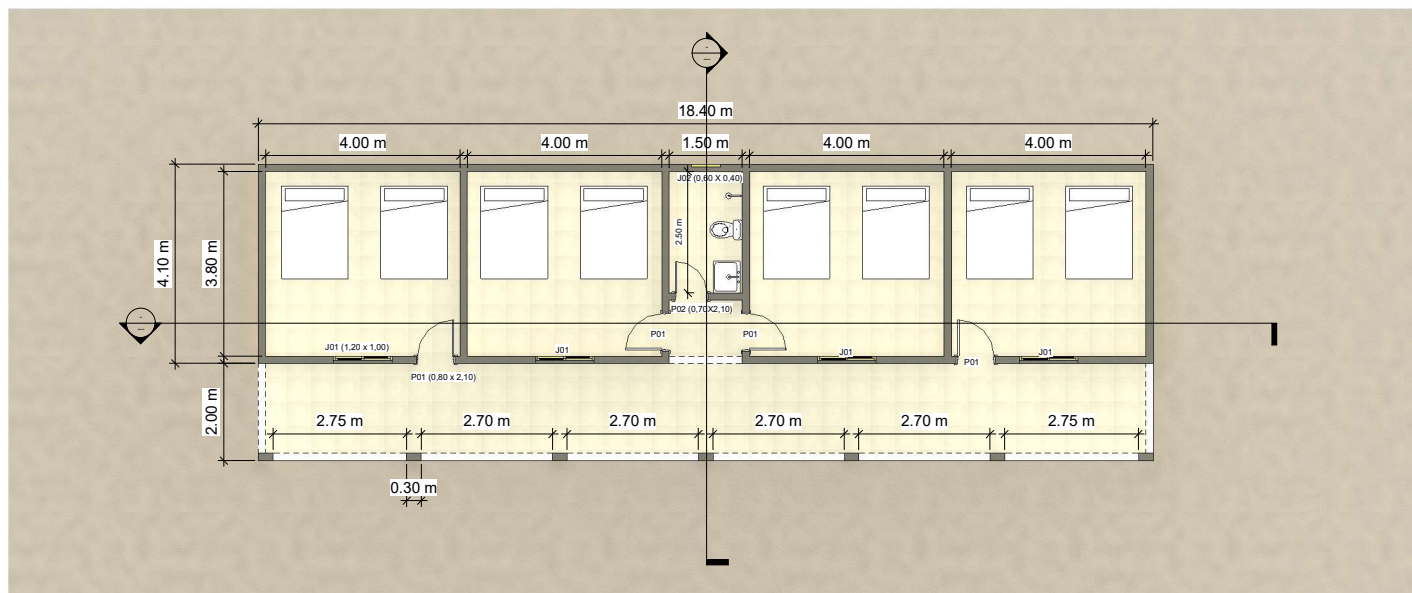

1 PLANTA BAIXA  
1 : 50



2 Vista 3D 1



3 Vista 3D 2

CONSTRUÇÃO DE DORMITÓRIOS	
Proprietário: PREFEITURA DE SÃO FRANCISCO DO BREJÃO	
Local: PARQUE DE VAQUEJADA	
Título: ARQUITETÔNICO	
Folha:  1/2	
Escala 1 : 50	Responsável Técnico:  Marcos André Oliveira Sousa Engenheiro Civil CREA/RNP: 191948844-0



1 Corte 1  
1 : 25

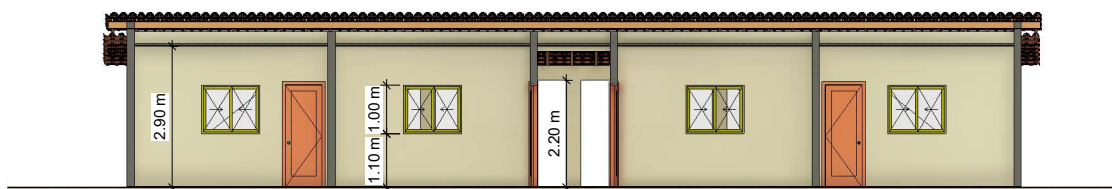

2 Corte 2  
1 : 50

CONSTRUÇÃO DE DORMITÓRIOS		
Proprietário:  PREFEITURA DE SÃO FRANCISCO DO BREJÃO		
Local:  PARQUE DE VAQUEJADA		
Título:  ARQUITETÔNICO		
Folha:  2/2		
Escala:  Como indicada		
Responsável Técnico:  <hr/> Marcos André Oliveira Sousa Engenheiro Civil CREA/RNP: 191948844-0		



**ESTADO DO MARANHÃO**  
**MUNICÍPIO DE SÃO FRANCISCO DO BREJÃO**  
**SETOR DE ENGENHARIA**  
**CNPJ: 01.616.680/0001-35**



## **PLANILHAS**

**SERVIÇOS DE CONSTRUÇÃO DE ARQUIBANCADA COM COBERTURA EM  
ESTRUTURA METÁLICA INCLUINDO EDIFICAÇÃO DE APOIO DESTINADA  
À HOSPEDAGEM TEMPORÁRIA DE ARTISTAS NO PARQUE DE  
VAQUEJADA RAIMUNDO ALVES DE OLIVEIRA EM SÃO FRANCISCO DO  
BREJÃO - MA.**





ESTADO DO MARANHÃO  
MUNICÍPIO DE SÃO FRANCISCO DO BREJÃO  
SETOR DE ENGENHARIA  
CNPJ: 01.616.680/0001-35



**Obra**  
**SERVIÇOS DE CONSTRUÇÃO DE**  
**ARQUIBANCADA COM COBERTURA EM**  
**ESTRUTURA METÁLICA INCLUINDO EDIFICAÇÃO**  
**DE APOIO DESTINADA À HOSPEDAGEM**  
**TEMPORÁRIA DE ARTISTAS NO PARQUE DE**  
**VAQUEJADA RAIMUNDO ALVES DE OLIVEIRA**  
**EM SÃO FRANCISCO DO BREJÃO - MA.**

**Bancos**  
**SINAPI - 01/2026 -**  
**Maranhão**  
**SBC - 02/2026 -**  
**Maranhão**  
**ORSE - 12/2025 -**  
**Sergipe**  
**SEINFRA - 028 -**  
**Ceará**

**B.D.I.**  
**30,0%**

**Encargos Sociais**  
**Desonerado: embutido**  
**nos preços unitário**  
**dos insumos de mão**  
**de obra, de acordo**  
**com as bases.**

**Orçamento Sintético**

Item	Código	Banco	Descrição	Und	Quant.	Valor Unit	Valor Unit com BDI	Total
1			<b>SERVIÇOS PRELIMINARES</b>		1		<b>144.518,52</b>	<b>144.518,52</b>
1.1	103689	SINAPI	FORNECIMENTO E INSTALAÇÃO DE PLACA DE OBRA COM CHAPA GALVANIZADA E ESTRUTURA DE MADEIRA. AF_03/2022_PS	m²	6	463,50	602,55	3.615,30
1.2	021101	SBC	MOBILIZACAO/DESMOBILIZACAO DE EQUIP. E MO	UN	2	15.000,00	19.500,00	39.000,00
1.3	62	ORSE	Barracão fechado porte pequeno para depósito de cimento e almoxarifado (s=38,72 m2) com materiais novos	un	1	12.592,52	16.370,27	16.370,27
1.4	56	ORSE	Barracão para escritório de obra porte pequeno s=25,41m2 com materiais novos	un	1	15.927,52	20.705,77	20.705,77
1.5	98459	SINAPI	TAPUME COM TELHA METÁLICA. AF_03/2024	m²	250	92,14	119,78	29.945,00
1.6	C5208	SEINFRA	LOCAÇÃO DE BANHEIRO QUÍMICO - INCLUSO TRANSPORTE, INSTALAÇÃO E MANUTENÇÃO	UNXMES	4	950,00	1.235,00	4.940,00
1.7	012031	SBC	INSTALACAO PROVISORIA DE AGUA/LUZ/FORCA/ESGOTOS	UN	1	7.649,37	9.944,18	9.944,18
1.8	105009	SINAPI	LOCAÇÃO CONVENCIONAL DE OBRA, UTILIZANDO GABARITO DE TÁBUAS CORRIDAS PONTALETADAS A CADA 1,50M - 2 UTILIZAÇÕES. AF_03/2024	M	200	76,92	99,99	19.998,00
2			<b>ADMINISTRAÇÃO LOCAL DA OBRA</b>		1		<b>132.860,00</b>	<b>132.860,00</b>
2.1	004/2058	Próprio	ADMINISTRAÇÃO LOCAL DE OBRA	MES	7	14.600,00	18.980,00	132.860,00
3			<b>MOVIMENTAÇÃO DE TERRA E LIMPEZA</b>		1		<b>27.637,10</b>	<b>27.637,10</b>
3.1	C0330	SEINFRA	ATERRO C/COMPACTAÇÃO MANUAL S/CONTROLE, MAT. C/AQUISIÇÃO	m³	190	108,38	140,89	26.769,10

3.2	9937	ORSE	Limpeza mecanizada do terreno c/ retroescavadeira (vegetação rasteira) inclusive carga e transporte - dmt até 1km	m²	350	1,91	2,48	868,00
4			<b>ARQUIBANCADA</b>		1		856.680,31	856.680,31
4.1			<b>ESTRUTURAS DE CONCRETO ARMADO</b>		1		366.013,29	366.013,29
4.1.1			<b>FUNDAÇÃO - ESTACA BROCA 6 METROS</b>		1		100.257,58	100.257,58
4.1.1.1	104108	SINAPI	ARMAÇÃO DE PILAR OU VIGA DE ESTRUTURA DE CONCRETO ARMADO EMBUTIDA EM ALVENARIA DE VEDAÇÃO UTILIZANDO AÇO CA-50 DE 10,0 MM - MONTAGEM. AF_06/2022	KG	1485	11,80	15,34	22.779,90
4.1.1.2	104111	SINAPI	ARMAÇÃO DE PILAR OU VIGA DE ESTRUTURA DE CONCRETO ARMADO EMBUTIDA EM ALVENARIA DE VEDAÇÃO UTILIZANDO AÇO CA-60 DE 5,0 MM - MONTAGEM. AF_06/2022	KG	618,75	19,03	24,73	15.301,68
4.1.1.3	103669	SINAPI	CONCRETAGEM DE PILARES, FCK = 25 MPA, COM USO DE BALDES - LANÇAMENTO, ADENSAMENTO E ACABAMENTO. AF_02/2022	m³	24,75	1.094,45	1.422,78	35.213,80
4.1.1.4	95601	SINAPI	ARRASAMENTO MECANICO DE ESTACA DE CONCRETO ARMADO, DIAMETROS DE ATÉ 40 CM. AF_05/2021	UN	48	8,55	11,11	533,28
4.1.1.5	102880	SINAPI	PERFURATRIZ PARA EXECUÇÃO DE ESTACAS SECANTES, TIPO HÉLICE CONTÍNUA COM CABEÇOTE DUPLO E TUBO METÁLICO - CHP DIURNO. AF_04/2019	CHP	14	1.452,14	1.887,78	26.428,92
4.1.2			<b>FUNDAÇÃO - BLOCO DE COROAMENTO</b>		1		35.657,17	35.657,17
4.1.2.1	96523	SINAPI	ESCAVAÇÃO MANUAL PARA BLOCO DE COROAMENTO OU SAPATA (INCLUINDO ESCAVAÇÃO PARA COLOCAÇÃO DE FÔRMAS). AF_01/2024	m³	6	91,25	118,62	711,72
4.1.2.2	96546	SINAPI	ARMAÇÃO DE BLOCO UTILIZANDO AÇO CA-50 DE 10 MM - MONTAGEM. AF_01/2024	KG	510	12,94	16,82	8.578,20
4.1.2.3	96543	SINAPI	ARMAÇÃO DE BLOCO UTILIZANDO AÇO CA-60 DE 5 MM - MONTAGEM. AF_01/2024	KG	212,5	18,53	24,08	5.117,00
4.1.2.4	96557	SINAPI	CONCRETAGEM DE BLOCO DE COROAMENTO OU VIGA BALDRAME, FCK 30 MPA, COM USO DE BOMBA - LANÇAMENTO, ADENSAMENTO E ACABAMENTO. AF_01/2024	m³	8,5	895,77	1.164,50	9.898,25
4.1.2.5	96528	SINAPI	FABRICAÇÃO, MONTAGEM E DESMONTAGEM DE FÔRMA PARA BLOCO DE COROAMENTO, EM MADEIRA SERRADA, E=25 MM, 1 UTILIZAÇÃO. AF_01/2024	m²	48	181,93	236,50	11.352,00
4.1.3			<b>INFRA E SUPERESTRUTURA</b>		1		230.098,54	230.098,54

4.1.3.1			<b>VIGAS</b>		<b>1</b>		<b>92.662,81</b>	<b>92.662,81</b>
4.1.3.1.1	104919	SINAPI	ARMAÇÃO DE SAPATA ISOLADA, VIGA BALDRAME E SAPATA CORRIDA UTILIZANDO AÇO CA-50 DE 10 MM - MONTAGEM. AF_01/2024	KG	1587	11,71	15,22	24.154,14
4.1.3.1.2	104916	SINAPI	ARMAÇÃO DE SAPATA ISOLADA, VIGA BALDRAME E SAPATA CORRIDA UTILIZANDO AÇO CA-60 DE 5 MM - MONTAGEM. AF_01/2024	KG	661,25	15,49	20,13	13.310,96
4.1.3.1.3	96536	SINAPI	FABRICAÇÃO, MONTAGEM E DESMONTAGEM DE FÔRMA PARA VIGA BALDRAME, EM MADEIRA SERRADA, E=25 MM, 4 UTILIZAÇÕES. AF_01/2024	m²	158,7	71,63	93,11	14.776,55
4.1.3.1.4	103682	SINAPI	CONCRETAGEM DE VIGAS E LAJES, FCK=25 MPA, PARA QUALQUER TIPO DE LAJE COM BALDES EM EDIFICAÇÃO TÉRREA - LANÇAMENTO, ADENSAMENTO E ACABAMENTO. AF_02/2022	m³	26,45	1.111,99	1.445,58	38.235,59
4.1.3.1.5	101166	SINAPI	ALVENARIA DE EMBASAMENTO COM BLOCO ESTRUTURAL DE CERÂMICA, DE 14X19X29CM E ARGAMASSA DE ASSENTAMENTO COM PREPARO EM BETONEIRA. AF_05/2020	m³	2,5	672,49	874,23	2.185,57
4.1.3.2			<b>PILARES DE CONCRETO</b>		<b>1</b>		<b>30.331,40</b>	<b>30.331,40</b>
4.1.3.2.1	92762	SINAPI	ARMAÇÃO DE PILAR OU VIGA DE ESTRUTURA CONVENCIONAL DE CONCRETO ARMADO UTILIZANDO AÇO CA-50 DE 10,0 MM - MONTAGEM. AF_06/2022	KG	465	10,11	13,14	6.110,10
4.1.3.2.2	92759	SINAPI	ARMAÇÃO DE PILAR OU VIGA DE ESTRUTURA CONVENCIONAL DE CONCRETO ARMADO UTILIZANDO AÇO CA-60 DE 5,0 MM - MONTAGEM. AF_06/2022	KG	193,75	13,01	16,91	3.276,31
4.1.3.2.3	92269	SINAPI	FABRICAÇÃO DE FÔRMA PARA PILARES E ESTRUTURAS SIMILARES, EM MADEIRA SERRADA, E=25 MM. AF_09/2020	m²	46,5	164,08	213,30	9.918,45
4.1.3.2.4	103669	SINAPI	CONCRETAGEM DE PILARES, FCK = 25 MPA, COM USO DE BALDES - LANÇAMENTO, ADENSAMENTO E ACABAMENTO. AF_02/2022	m³	7,75	1.094,45	1.422,78	11.026,54
4.1.3.3			<b>LAJE DE CONCRETO</b>		<b>1</b>		<b>107.104,33</b>	<b>107.104,33</b>
4.1.3.3.1	92486	SINAPI	MONTAGEM E DESMONTAGEM DE FÔRMA DE LAJE MACIÇA, PÉ-DIREITO SIMPLES, EM MADEIRA SERRADA, 4 UTILIZAÇÕES. AF_09/2020	m²	150	160,06	208,07	31.210,50
4.1.3.3.2	103675	SINAPI	CONCRETAGEM DE VIGAS E LAJES, FCK=25 MPA, PARA LAJES MACIÇAS OU NERVURADAS COM USO DE BOMBA - LANÇAMENTO, ADENSAMENTO E ACABAMENTO. AF_02/2022_PS	m³	25,75	803,00	1.043,90	26.880,42
4.1.3.3.3	4922	ORSE	Cura úmida por aspersão de água durante 3 dias	m²	120	16,37	21,28	2.553,60



4.1.3.3.4	92771	SINAPI	ARMAÇÃO DE LAJE DE ESTRUTURA CONVENCIONAL DE CONCRETO ARMADO UTILIZANDO AÇO CA-50 DE 10,0 MM - MONTAGEM. AF_06/2022	KG	1850	9,68	12,58	23.273,00
4.1.3.3.5	92768	SINAPI	ARMAÇÃO DE LAJE DE ESTRUTURA CONVENCIONAL DE CONCRETO ARMADO UTILIZANDO AÇO CA-60 DE 5,0 MM - MONTAGEM. AF_06/2022	KG	840,5	12,51	16,26	13.666,53
4.1.3.3.6	3472	ORSE	Escoramento em madeira p/ edificações c/ vigas e lajes maciças, 01 uso	m²	121	60,53	78,68	9.520,28
4.2			<b>ELEMENTOS DE VEDAÇÃO</b>		1		137.117,25	137.117,25
4.2.1	87519	SINAPI	ALVENARIA DE VEDAÇÃO DE BLOCOS CERÂMICOS FURADOS NA HORIZONTAL DE 9X19X19CM (ESPESSURA 9CM) DE PAREDES COM ÁREA LÍQUIDA MAIOR OU IGUAL A 6M² COM VÃOS E ARGAMASSA DE ASSENTAMENTO COM PREPARO EM BETONEIRA. AF_06/2014	m²	355,75	88,70	115,31	41.021,53
4.2.2	87786	SINAPI	EMBOÇO OU MASSA ÚNICA EM ARGAMASSA TRAÇO 1:2:8, PREPARO MANUAL, APLICADA MANUALMENTE EM PANOS DE FACHADA COM PRESENÇA DE VÃOS, ESPESSURA DE 45 MM. AF_08/2022	m²	711,5	86,88	112,94	80.356,81
4.2.3	120009	SBC	CHAPISCO FINO CIMENTO E AREIA 1:3	m²	711,5	16,32	21,21	15.090,91
4.2.4	C0086	SEINFRA	ANDAIME P/ALVENARIA DE 1/2 TIJOLO	m²	120	4,16	5,40	648,00
4.3			<b>COBERTURA</b>		1		167.645,56	167.645,56
4.3.1			<b>FUNDAÇÃO DOS PILARES METALICOS</b>		1		26.440,38	26.440,38
4.3.1.1	104108	SINAPI	ARMAÇÃO DE PILAR OU VIGA DE ESTRUTURA DE CONCRETO ARMADO EMBUTIDA EM ALVENARIA DE VEDAÇÃO UTILIZANDO AÇO CA-50 DE 10,0 MM - MONTAGEM. AF_06/2022	KG	260	11,80	15,34	3.988,40
4.3.1.2	92759	SINAPI	ARMAÇÃO DE PILAR OU VIGA DE ESTRUTURA CONVENCIONAL DE CONCRETO ARMADO UTILIZANDO AÇO CA-60 DE 5,0 MM - MONTAGEM. AF_06/2022	KG	55	13,01	16,91	930,05
4.3.1.3	92760	SINAPI	ARMAÇÃO DE PILAR OU VIGA DE ESTRUTURA CONVENCIONAL DE CONCRETO ARMADO UTILIZANDO AÇO CA-50 DE 6,3 MM - MONTAGEM. AF_06/2022	KG	70	12,20	15,86	1.110,20
4.3.1.4	96523	SINAPI	ESCAVAÇÃO MANUAL PARA BLOCO DE COROAMENTO OU SAPATA (INCLUINDO ESCAVAÇÃO PARA COLOCAÇÃO DE FÔRMAS). AF_01/2024	m³	4,85	91,25	118,62	575,30
4.3.1.5	96555	SINAPI	CONCRETAGEM DE BLOCO DE COROAMENTO OU VIGA BALDRAME, FCK 30 MPA, COM USO DE JERICA -	m³	4,85	864,70	1.124,11	5.451,93

			LANÇAMENTO, ADENSAMENTO E ACABAMENTO. AF_01/2024					
4.3.1.6	95601	SINAPI	ARRASAMENTO MECANICO DE ESTACA DE CONCRETO ARMADO, DIAMETROS DE ATÉ 40 CM. AF_05/2021	UN	16	8,55	11,11	177,76
4.3.1.7	102880	SINAPI	PERFURATRIZ PARA EXECUÇÃO DE ESTACAS SECANTES, TIPO HÉLICE CONTÍNUA COM CABEÇOTE DUPLO E TUBO METÁLICO - CHP DIURNO. AF_04/2019	CHP	5	1.452,14	1.887,78	9.438,90
4.3.1.8	96528	SINAPI	FABRICAÇÃO, MONTAGEM E DESMONTAGEM DE FÔRMA PARA BLOCO DE COROAMENTO, EM MADEIRA SERRADA, E=25 MM, 1 UTILIZAÇÃO. AF_01/2024	m²	20,16	181,93	236,50	4.767,84
<b>4.3.2</b>			<b>SUPERESTRUTURA</b>		<b>1</b>		<b>141.205,18</b>	<b>141.205,18</b>
4.3.2.1	93285	SINAPI	GUINDASTE HIDRÁULICO AUTOPROPELIDO, COM LANÇA TELESCÓPICA 40 M, CAPACIDADE MÁXIMA 60 T, POTÊNCIA 260 KW - MANUTENÇÃO. AF_03/2016	H	100	161,42	209,84	20.984,00
4.3.2.2	92580	SINAPI	TRAMA DE AÇO COMPOSTA POR TERÇAS PARA TELHADOS DE ATÉ 2 ÁGUAS PARA TELHA ONDULADA DE FIBROCIMENTO, METÁLICA, PLÁSTICA OU TERMOACÚSTICA, INCLUSO TRANSPORTE VERTICAL, EXCLUSIVE PINTURA. AF_10/2025_PS	m²	165	47,42	61,64	10.170,60
4.3.2.3	94213	SINAPI	TELHAMENTO COM TELHA DE AÇO/ALUMÍNIO E = 0,5 MM, COM ATÉ 2 ÁGUAS, INCLUSO IÇAMENTO. AF_07/2019	m²	165	71,34	92,74	15.302,10
4.3.2.4	3410	ORSE	Peitoril de concreto armado com pingadeira largura 13 cm	m	25	49,17	63,92	1.598,00
4.3.2.5	100757	SINAPI	PINTURA COM TINTA ALQUÍDICA DE ACABAMENTO (ESMALTE SINTÉTICO ACETINADO) PULVERIZADA SOBRE SUPERFÍCIES METÁLICAS (EXCETO PERFIL) EXECUTADO EM OBRA (02 DEMÃOS). AF_01/2020_PE	m²	165	48,67	63,27	10.439,55
4.3.2.6	290	ORSE	Rufo em chapa de alumínio, esp = 0,6mm, larg = 30,0cm	m	30,5	147,31	191,50	5.840,75
4.3.2.7	92616	SINAPI	FABRICAÇÃO E INSTALAÇÃO DE TESOURA INTEIRA EM AÇO, VÃO DE 10 M, PARA TELHA ONDULADA DE FIBROCIMENTO, METÁLICA, PLÁSTICA OU TERMOACÚSTICA, INCLUSO IÇAMENTO, EXCLUSIVE PINTURA. AF_10/2025	UN	8	1.808,28	2.350,76	18.806,08
4.3.2.8	104466	SINAPI	COMPOSIÇÃO PARAMÉTRICA PARA FORNECIMENTO E MONTAGEM DE ESTRUTURA METÁLICA PARA ESTRUTURA PRINCIPAL DE EDIFICAÇÕES (PILARES, VIGAS E CONTRAVENTAMENTO). AF_11/2022	KG	1592,6	26,96	35,04	55.803,30

4.3.2.9	C0083	SEINFRA	ANDAIME METÁLICO DE ENCAIXE P/FACHADAS-LOCAÇÃO MENSAL	m²	240	7,25	9,42	2.260,80
<b>4.4</b>			<b>PINTURA</b>		<b>1</b>		<b>24.363,39</b>	<b>24.363,39</b>
4.4.1	88485	SINAPI	FUNDO SELADOR ACRÍLICO, APLICAÇÃO MANUAL EM PAREDE, UMA DEMÃO. AF_04/2023	m²	853,8	3,55	4,61	3.936,01
4.4.2	88489	SINAPI	PINTURA LÁTEX ACRÍLICA PREMIUM, APLICAÇÃO MANUAL EM PAREDES, DUAS DEMÃOS. AF_04/2023	m²	701,8	15,77	20,50	14.386,90
4.4.3	102492	SINAPI	PINTURA DE PISO COM TINTA ACRÍLICA, APLICAÇÃO MANUAL, 3 DEMÃOS, INCLUSO FUNDO PREPARADOR. AF_05/2021	m²	152	30,57	39,74	6.040,48
<b>4.5</b>			<b>ILUMINAÇÃO</b>		<b>1</b>		<b>161.540,82</b>	<b>161.540,82</b>
4.5.1	342	ORSE	Poste circular de concreto 16/400 - Fornecimento e assentamento	un	4	6.882,59	8.947,36	35.789,44
4.5.2	83448	SINAPI	CAIXA DE PASSAGEM 50X50X60 FUNDO BRITA C/ TAMPA	UN	20	375,19	487,74	9.754,80
4.5.3	96974	SINAPI	CORDOALHA DE COBRE NU 50 MM², NÃO ENTERRADA, COM ISOLADOR - FORNECIMENTO E INSTALAÇÃO. AF_08/2023	M	84	100,26	130,33	10.947,72
4.5.4	96985	SINAPI	HASTE DE ATERRAMENTO, DIÂMETRO 5/8", COM 3 METROS - FORNECIMENTO E INSTALAÇÃO. AF_08/2023	UN	24	75,22	97,78	2.346,72
4.5.5	11376	ORSE	Quadro geral de distribuição de embutir, com barramento, em chapa galvaniz., medindo:1200x800x250cm, exclusive disjuntores	un	1	3.729,62	4.848,50	4.848,50
4.5.6	101894	SINAPI	DISJUNTOR TRIPOLAR TIPO NEMA, CORRENTE NOMINAL DE 60 ATÉ 100A - FORNECIMENTO E INSTALAÇÃO. AF_07/2025	UN	1	139,90	181,87	181,87
4.5.7	12776	ORSE	Refletor modular LED DC com DPS 2 x 50w de potência, alumínio, 5000k, 165LM/W, Autovolt, branca, ref.: RFMLEDC-DPS-150-100-50-3C-ME, da marca G-light ousimilar	un	50	667,43	867,65	43.382,50
4.5.8	101946	SINAPI	QUADRO DE MEDIÇÃO GERAL DE ENERGIA PARA 1 MEDIDOR DE SOBREPOR - FORNECIMENTO E INSTALAÇÃO. AF_07/2025	UN	1	129,12	167,85	167,85
4.5.9	93009	SINAPI	ELETRODUTO RÍGIDO ROSCÁVEL, PVC, DN 60 MM (2"), PARA REDE ENTERRADA DE DISTRIBUIÇÃO DE ENERGIA ELÉTRICA - FORNECIMENTO E INSTALAÇÃO. AF_12/2021	M	337	29,79	38,72	13.048,64
4.5.10	91926	SINAPI	CABO DE COBRE FLEXÍVEL ISOLADO, 2,5 MM², ANTI-CHAMA 450/750 V, PARA CIRCUITOS TERMINAIS - FORNECIMENTO E INSTALAÇÃO. AF_03/2023	M	2552	4,85	6,30	16.077,60



4.5.11	91928	SINAPI	CABO DE COBRE FLEXÍVEL ISOLADO, 4 MM², ANTI-CHAMA 450/750 V, PARA CIRCUITOS TERMINAIS - FORNECIMENTO E INSTALAÇÃO. AF_03/2023	M	989,45	7,58	9,85	9.746,08
4.5.12	060003	SBC	LUMINARIA/REFLETOR HOLOFOTE MICROLED SLIM 500W BRANCO FRIO	UN	24	319,11	414,84	9.956,16
4.5.13	93358	SINAPI	ESCAVAÇÃO MANUAL DE VALA. AF_09/2024	m³	3,4	83,26	108,23	367,98
4.5.14	104737	SINAPI	REATERRO MANUAL DE VALAS, COM PLACA VIBRATÓRIA. AF_08/2023	m³	3,4	21,22	27,58	93,77
4.5.15	101494	SINAPI	ENTRADA DE ENERGIA ELÉTRICA, AÉREA, MONOFÁSICA, COM CAIXA DE EMBUTIR, CABO DE 16 MM² E DISJUNTOR DIN 50A (NÃO INCLUSO O POSTE DE CONCRETO). AF_12/2025	UN	1	1.717,78	2.233,11	2.233,11
4.5.16	98111	SINAPI	CAIXA DE INSPEÇÃO PARA ATERRAMENTO, CIRCULAR, EM POLIETILENO, DIÂMETRO INTERNO = 0,3 M. AF_12/2020	UN	1	54,68	71,08	71,08
4.5.17	91834	SINAPI	ELETRODUTO FLEXÍVEL CORRUGADO, PVC, DN 25 MM (3/4"), PARA CIRCUITOS TERMINAIS, INSTALADO EM FORRO - FORNECIMENTO E INSTALAÇÃO. AF_03/2023	M	100	19,44	25,27	2.527,00
<b>5</b>			<b>EDIFICAÇÃO DE APOIO</b>		<b>1</b>		<b>350.023,38</b>	<b>350.023,38</b>
<b>5.1</b>			<b>ESTRUTURA CONCRETO ARMADO</b>		<b>1</b>		<b>101.793,31</b>	<b>101.793,31</b>
<b>5.1.1</b>			<b>INFRAESTRUTURA</b>		<b>1</b>		<b>40.985,45</b>	<b>40.985,45</b>
5.1.1.1	C3319	SEINFRA	NIVELAMENTO DE FUNDO DE VALAS	m²	8,19	7,04	9,15	74,93
5.1.1.2	96523	SINAPI	ESCAVAÇÃO MANUAL PARA BLOCO DE COROAMENTO OU SAPATA (INCLUINDO ESCAVAÇÃO PARA COLOCAÇÃO DE FÔRMAS). AF_01/2024	m³	6	91,25	118,62	711,72
5.1.1.3	101166	SINAPI	ALVENARIA DE EMBASAMENTO COM BLOCO ESTRUTURAL DE CERÂMICA, DE 14X19X29CM E ARGAMASSA DE ASSENTAMENTO COM PREPARO EM BETONEIRA. AF_05/2020	m³	1,5	672,49	874,23	1.311,34
5.1.1.4	104917	SINAPI	ARMAÇÃO DE SAPATA ISOLADA, VIGA BALDRAME E SAPATA CORRIDA UTILIZANDO AÇO CA-50 DE 6,3 MM - MONTAGEM. AF_01/2024	KG	95	14,30	18,59	1.766,05
5.1.1.5	92762	SINAPI	ARMAÇÃO DE PILAR OU VIGA DE ESTRUTURA CONVENCIONAL DE CONCRETO ARMADO UTILIZANDO AÇO CA-50 DE 10,0 MM - MONTAGEM. AF_06/2022	KG	245	10,11	13,14	3.219,30
5.1.1.6	96558	SINAPI	CONCRETAGEM DE SAPATA, FCK 30 MPA, COM USO DE BOMBA - LANÇAMENTO, ADENSAMENTO E ACABAMENTO. AF_01/2024	m³	6	931,93	1.211,50	7.269,00

5.1.1.7	C1611	SEINFRA	LASTRO DE CONCRETO REGULARIZADO ESP.= 5CM	m²	12	45,86	59,61	715,32
5.1.1.8	96529	SINAPI	FABRICAÇÃO, MONTAGEM E DESMONTAGEM DE FÔRMA PARA SAPATA, EM MADEIRA SERRADA, E=25 MM, 1 UTILIZAÇÃO. AF_01/2024	m²	28	281,10	365,43	10.232,04
5.1.1.9	96557	SINAPI	CONCRETAGEM DE BLOCO DE COROAMENTO OU VIGA BALDRAME, FCK 30 MPA, COM USO DE BOMBA - LANÇAMENTO, ADENSAMENTO E ACABAMENTO. AF_01/2024	m³	2,15	895,77	1.164,50	2.503,67
5.1.1.10	96530	SINAPI	FABRICAÇÃO, MONTAGEM E DESMONTAGEM DE FÔRMA PARA VIGA BALDRAME, EM MADEIRA SERRADA, E=25 MM, 1 UTILIZAÇÃO. AF_01/2024	m²	28,3	166,66	216,65	6.131,19
5.1.1.11	98557	SINAPI	IMPERMEABILIZAÇÃO DE SUPERFÍCIE COM EMULSÃO ASFÁLTICA, 2 DEMÃOS. AF_09/2023	m²	35,5	44,10	57,33	2.035,21
5.1.1.12	C0330	SEINFRA	ATERRO C/COMPACTAÇÃO MANUAL S/CONTROLE, MAT. C/AQUISIÇÃO	m³	35,6	108,38	140,89	5.015,68
5.1.2			<b>SUPERESTRUTURA</b>		1		60.807,86	60.807,86
5.1.2.1			<b>VIGAS</b>		1		26.398,82	26.398,82
5.1.2.1.1	92762	SINAPI	ARMAÇÃO DE PILAR OU VIGA DE ESTRUTURA CONVENCIONAL DE CONCRETO ARMADO UTILIZANDO AÇO CA-50 DE 10,0 MM - MONTAGEM. AF_06/2022	KG	138,8	10,11	13,14	1.823,83
5.1.2.1.2	92759	SINAPI	ARMAÇÃO DE PILAR OU VIGA DE ESTRUTURA CONVENCIONAL DE CONCRETO ARMADO UTILIZANDO AÇO CA-60 DE 5,0 MM - MONTAGEM. AF_06/2022	KG	41,2	13,01	16,91	696,69
5.1.2.1.3	103682	SINAPI	CONCRETAGEM DE VIGAS E LAJES, FCK=25 MPA, PARA QUALQUER TIPO DE LAJE COM BALDES EM EDIFICAÇÃO TÉRREA - LANÇAMENTO, ADENSAMENTO E ACABAMENTO. AF_02/2022	m³	1,64	1.111,99	1.445,58	2.370,75
5.1.2.1.4	92270	SINAPI	FABRICAÇÃO DE FÔRMA PARA VIGAS, COM MADEIRA SERRADA, E = 25 MM. AF_09/2020	m²	40,22	170,05	221,06	8.891,03
5.1.2.1.5	92451	SINAPI	MONTAGEM E DESMONTAGEM DE FÔRMA DE VIGA, ESCORAMENTO COM GARFO DE MADEIRA, PÉ-DIREITO SIMPLES, EM CHAPA DE MADEIRA RESINADA, 2 UTILIZAÇÕES. AF_09/2020	m²	40,22	202,92	263,79	10.609,63
5.1.2.1.6	105038	SINAPI	CONTRAVERGA PRÉ-FABRICADA, ESPESSURA DE *20* CM. AF_03/2024	M	8	65,81	85,55	684,40
5.1.2.1.7	93187	SINAPI	VERGA MOLDADA IN LOCO EM CONCRETO, ESPESSURA DE *20* CM. AF_03/2024	M	13	78,26	101,73	1.322,49
5.1.2.2			<b>PILARES DE CONCRETO</b>		1		34.409,04	34.409,04

5.1.2.2.1	92762	SINAPI	ARMAÇÃO DE PILAR OU VIGA DE ESTRUTURA CONVENCIONAL DE CONCRETO ARMADO UTILIZANDO AÇO CA-50 DE 10,0 MM - MONTAGEM. AF_06/2022	KG	180	10,11	13,14	2.365,20
5.1.2.2.2	92759	SINAPI	ARMAÇÃO DE PILAR OU VIGA DE ESTRUTURA CONVENCIONAL DE CONCRETO ARMADO UTILIZANDO AÇO CA-60 DE 5,0 MM - MONTAGEM. AF_06/2022	KG	60	13,01	16,91	1.014,60
5.1.2.2.3	103669	SINAPI	CONCRETAGEM DE PILARES, FCK = 25 MPA, COM USO DE BALDES - LANÇAMENTO, ADENSAMENTO E ACABAMENTO. AF_02/2022	m³	2,72	1.094,45	1.422,78	3.869,96
5.1.2.2.4	92269	SINAPI	FABRICAÇÃO DE FÔRMA PARA PILARES E ESTRUTURAS SIMILARES, EM MADEIRA SERRADA, E=25 MM. AF_09/2020	m²	68,2	164,08	213,30	14.547,06
5.1.2.2.5	92415	SINAPI	MONTAGEM E DESMONTAGEM DE FÔRMA DE PILARES RETANGULARES E ESTRUTURAS SIMILARES, PÉ-DIREITO SIMPLES, EM CHAPA DE MADEIRA COMPENSADA RESINADA, 2 UTILIZAÇÕES. AF_09/2020	m²	68,2	142,26	184,93	12.612,22
<b>5.2</b>			<b>ELEMENTOS DE VEDAÇÃO</b>		<b>1</b>		<b>93.621,12</b>	<b>93.621,12</b>
5.2.1	103351	SINAPI	ALVENARIA DE VEDAÇÃO DE BLOCOS CERÂMICOS FURADOS NA HORIZONTAL DE 9X9X19 CM (ESPESSURA 9 CM) E ARGAMASSA DE ASSENTAMENTO COM PREPARO MANUAL. AF_12/2021	m²	192	172,98	224,87	43.175,04
5.2.2	87902	SINAPI	CHAPISCO APLICADO EM ALVENARIA (COM PRESENÇA DE VÃOS) E ESTRUTURAS DE CONCRETO DE FACHADA, COM ROLO PARA TEXTURA ACRÍLICA. ARGAMASSA INDUSTRIALIZADA COM PREPARO MANUAL. AF_10/2022	m²	384	14,18	18,43	7.077,12
5.2.3	87786	SINAPI	EMBOÇO OU MASSA ÚNICA EM ARGAMASSA TRAÇO 1:2:8, PREPARO MANUAL, APLICADA MANUALMENTE EM PANOS DE FACHADA COM PRESENÇA DE VÃOS, ESPESSURA DE 45 MM. AF_08/2022	m²	384	86,88	112,94	43.368,96
<b>5.3</b>			<b>PAVIMENTAÇÃO</b>		<b>1</b>		<b>39.527,55</b>	<b>39.527,55</b>
5.3.1	C1608	SEINFRA	LASTRO DE CONCRETO IMPERMEABILIZADO E=8CM	m²	112,24	82,28	106,96	12.005,19
5.3.2	87769	SINAPI	CONTRAPISO EM ARGAMASSA PRONTA, PREPARO MANUAL, APLICADO EM ÁREAS MOLHADAS SOBRE IMPERMEABILIZAÇÃO, ACABAMENTO NÃO REFORÇADO, ESPESSURA 4CM. AF_07/2021	m²	112,24	168,07	218,49	24.523,31
5.3.3	CPU-2129	Próprio	EXECUÇÃO DE PASSEIO (CALÇADA) OU PISO DE CONCRETO COM CONCRETO MOLDADO IN LOCO, FEITO EM OBRA, ACABAMENTO CONVENCIONAL, ESPESSURA 6 CM, ARMADO. AF_07/2016	m²	25,5	90,47	117,61	2.999,05



5.4			INSTALAÇÕES		1		32.129,71	32.129,71
5.4.1			ELÉTRICAS		1		20.787,46	20.787,46
5.4.1.1	93146	SINAPI	PONTO DE ILUMINAÇÃO E TOMADA, RESIDENCIAL, INCLUINDO INTERRUPTOR PARALELO E TOMADA 10A/250V, CAIXA ELÉTRICA, ELETRODUTO, CABO, RASGO, QUEBRA E CHUMBAMENTO (EXCLUINDO LUMINÁRIA E LÂMPADA). AF_01/2016	UN	12	268,48	349,02	4.188,24
5.4.1.2	103788	SINAPI	LUMINÁRIA TIPO PLAFON QUADRADA, DE EMBUTIR, COM LED DE 24 W - FORNECIMENTO E INSTALAÇÃO. AF_09/2024	UN	12	21,82	28,36	340,32
5.4.1.3	11571	ORSE	Tomada para ar condicionado, com caixa pvc e disjuntor bi-polar 20 a, embutida	un	4	65,31	84,90	339,60
5.4.1.4	93653	SINAPI	DISJUNTOR MONOPOLAR TIPO DIN, CORRENTE NOMINAL DE 10A - FORNECIMENTO E INSTALAÇÃO. AF_07/2025	UN	4	10,61	13,79	55,16
5.4.1.5	91926	SINAPI	CABO DE COBRE FLEXÍVEL ISOLADO, 2,5 MM², ANTI-CHAMA 450/750 V, PARA CIRCUITOS TERMINAIS - FORNECIMENTO E INSTALAÇÃO. AF_03/2023	M	350	4,85	6,30	2.205,00
5.4.1.6	91924	SINAPI	CABO DE COBRE FLEXÍVEL ISOLADO, 1,5 MM², ANTI-CHAMA 450/750 V, PARA CIRCUITOS TERMINAIS - FORNECIMENTO E INSTALAÇÃO. AF_03/2023	M	180	3,29	4,27	768,60
5.4.1.7	91928	SINAPI	CABO DE COBRE FLEXÍVEL ISOLADO, 4 MM², ANTI-CHAMA 450/750 V, PARA CIRCUITOS TERMINAIS - FORNECIMENTO E INSTALAÇÃO. AF_03/2023	M	120	7,58	9,85	1.182,00
5.4.1.8	91930	SINAPI	CABO DE COBRE FLEXÍVEL ISOLADO, 6 MM², ANTI-CHAMA 450/750 V, PARA CIRCUITOS TERMINAIS - FORNECIMENTO E INSTALAÇÃO. AF_03/2023	M	85	10,64	13,83	1.175,55
5.4.1.9	91834	SINAPI	ELETRODUTO FLEXÍVEL CORRUGADO, PVC, DN 25 MM (3/4"), PARA CIRCUITOS TERMINAIS, INSTALADO EM FORRO - FORNECIMENTO E INSTALAÇÃO. AF_03/2023	M	370	19,44	25,27	9.349,90
5.4.1.10	00020256	SINAPI	ROLDANA PLASTICA COM PREGO, TAMANHO 30 X 30 MM, PARA INSTALACAO ELETRICA APARENTE	UN	740	0,29	0,37	273,80
5.4.1.11	C2067	SEINFRA	QUADRO DE DISTRIBUIÇÃO DE LUZ EMBUTIR ATÉ 12 DIVISÕES 207X332X95mm, C/BARRAMENTO	UN	1	314,31	408,60	408,60
5.4.1.12	C4765	SEINFRA	ATERRAMENTO COMPLETO C/ HASTE COPPERWELD 5/8"X 2.40M	UN	1	329,78	428,71	428,71
5.4.1.13	C3911	SEINFRA	CONECTOR DE ATERRAMENTO TIPO K2C17-10mm BURDY	UN	1	13,15	17,09	17,09
5.4.1.14	078031	SBC	CAIXA DE INSPECAO PVC SUSPENSA PARA ATERRAMENTO	UN	1	42,23	54,89	54,89

5.4.2			HIDRÁULICA		1		1.521,02	1.521,02
5.4.2.1	89355	SINAPI	TUBO, PVC, SOLDÁVEL, DE 20MM, INSTALADO EM RAMAL OU SUB-RAMAL DE ÁGUA - FORNECIMENTO E INSTALAÇÃO. AF_06/2022	M	36	19,59	25,46	916,56
5.4.2.2	89402	SINAPI	TUBO, PVC, SOLDÁVEL, DE 25MM, INSTALADO EM RAMAL DE DISTRIBUIÇÃO DE ÁGUA - FORNECIMENTO E INSTALAÇÃO. AF_06/2022	M	12	11,97	15,56	186,72
5.4.2.3	89404	SINAPI	JOELHO 90 GRAUS, PVC, SOLDÁVEL, DN 20MM, INSTALADO EM RAMAL DE DISTRIBUIÇÃO DE ÁGUA - FORNECIMENTO E INSTALAÇÃO. AF_06/2022	UN	4	6,89	8,95	35,80
5.4.2.4	052317	SBC	TE PVC SOLDAVEL 20mm	UN	2	11,74	15,26	30,52
5.4.2.5	104049	SINAPI	ADAPTADOR, PVC, CURTO COM BOLSA E ROSCA, 20 MM X 1/2", PARA LIGAÇÃO PREDIAL DE ÁGUA. AF_06/2022	UN	3	4,57	5,94	17,82
5.4.2.6	103048	SINAPI	REGISTRO DE PRESSÃO, PVC, SOLDÁVEL, VOLANTE SIMPLES, DN 20 MM - FORNECIMENTO E INSTALAÇÃO. AF_08/2021	UN	1	20,01	26,01	26,01
5.4.2.7	C2157	SEINFRA	REGISTRO DE GAVETA BRUTO D= 20mm (3/4")	UN	1	57,74	75,06	75,06
5.4.2.8	1199	ORSE	Ponto de água fria aparente, c/material pvc rígido soldável Ø 25mm	un	3	59,63	77,51	232,53
5.4.3			SANITÁRIA		1		9.821,23	9.821,23
5.4.3.1	1678	ORSE	Ponto de esgoto com tubo de pvc rígido soldável de Ø 50 mm (pias de cozinha,máquinas de lavar, etc...)	un	2	119,99	155,98	311,96
5.4.3.2	89714	SINAPI	TUBO PVC, SERIE NORMAL, ESGOTO PREDIAL, DN 100 MM, FORNECIDO E INSTALADO EM RAMAL DE DESCARGA OU RAMAL DE ESGOTO SANITÁRIO. AF_08/2022	M	6	35,80	46,54	279,24
5.4.3.3	89712	SINAPI	TUBO PVC, SERIE NORMAL, ESGOTO PREDIAL, DN 50 MM, FORNECIDO E INSTALADO EM RAMAL DE DESCARGA OU RAMAL DE ESGOTO SANITÁRIO. AF_08/2022	M	3	25,72	33,43	100,29
5.4.3.4	053298	SBC	TUBO PVC ESGOTO 40mm	M	3	13,36	17,36	52,08
5.4.3.5	053037	SBC	RALO SIFONADO PVC QUADRADO 100x53x40	UN	1	43,86	57,01	57,01
5.4.3.6	C4925	SEINFRA	CAIXA SIFONADA PVC 100 X 100 X 50MM, ACABAMENTO INOX (GRELHA OU TAMPA CEGA)	UN	1	56,45	73,38	73,38

5.4.3.7	104328	SINAPI	CAIXA SIFONADA, COM GRELHA QUADRADA, PVC, DN 150 X 150 X 50 MM, JUNTA SOLDÁVEL, FORNECIDA E INSTALADA EM RAMAL DE DESCARGA OU EM RAMAL DE ESGOTO SANITÁRIO. AF_08/2022	UN	1	70,83	92,07	92,07
5.4.3.8	003/2151	Próprio	FOSSA SÉPTICA EM ALVENARIA DE TIJOLOS	UN	1	4.231,69	5.501,19	5.501,19
5.4.3.9	1736	ORSE	Sumidouro paredes com blocos cerâmicos 6 furos e dimensões internas de 1,50 x1,00 x 1,50 m	un	1	2.477,81	3.221,15	3.221,15
5.4.3.10	89744	SINAPI	JOELHO 90 GRAUS, PVC, SERIE NORMAL, ESGOTO PREDIAL, DN 100 MM, JUNTA ELÁSTICA, FORNECIDO E INSTALADO EM RAMAL DE DESCARGA OU RAMAL DE ESGOTO SANITÁRIO. AF_08/2022	UN	2	27,20	35,36	70,72
5.4.3.11	89784	SINAPI	TE, PVC, SERIE NORMAL, ESGOTO PREDIAL, DN 50 X 50 MM, JUNTA ELÁSTICA, FORNECIDO E INSTALADO EM RAMAL DE DESCARGA OU RAMAL DE ESGOTO SANITÁRIO. AF_08/2022	UN	2	23,90	31,07	62,14
<b>5.5</b>			<b>ESQUADRIAS</b>		<b>1</b>		<b>13.542,08</b>	<b>13.542,08</b>
5.5.1	100689	SINAPI	KIT DE PORTA DE MADEIRA FRISADA, SEMI-OCA (LEVE OU MÉDIA), PADRÃO MÉDIO, 80X210CM, ESPESSURA DE 3,5CM, ITENS INCLUSOS: DOBRADIÇAS, MONTAGEM E INSTALAÇÃO DE BATENTE, FECHADURA COM EXECUÇÃO DO FURO - FORNECIMENTO E INSTALAÇÃO. AF_10/2025	UN	4	1.316,04	1.710,85	6.843,40
5.5.2	100687	SINAPI	KIT DE PORTA DE MADEIRA FRISADA, SEMI-OCA (LEVE OU MÉDIA), PADRÃO MÉDIO, 60X210CM, ESPESSURA DE 3,5CM, ITENS INCLUSOS: DOBRADIÇAS, MONTAGEM E INSTALAÇÃO DE BATENTE, FECHADURA COM EXECUÇÃO DO FURO - FORNECIMENTO E INSTALAÇÃO. AF_10/2025	UN	1	1.214,23	1.578,49	1.578,49
5.5.3	112634	SBC	JANELA DE CORRER 4 FOLHAS EM ALUMINIO NATURAL COM VIDRO 6MM	m²	4,8	793,54	1.031,60	4.951,68
5.5.4	111650	SBC	JANELA BASCULANTE EM FERRO COM VIDRO	m²	0,24	540,12	702,15	168,51
<b>5.6</b>			<b>REVESTIMENTO</b>		<b>1</b>		<b>14.818,71</b>	<b>14.818,71</b>
5.6.1	87275	SINAPI	REVESTIMENTO CERÂMICO PARA PAREDES INTERNAS COM PLACAS TIPO ESMALTADA DE DIMENSÕES 33X45 CM APLICADAS A MEIA ALTURA DAS PAREDES. AF_02/2023_PE	m²	21,46	81,30	105,69	2.268,10
5.6.2	87263	SINAPI	REVESTIMENTO CERÂMICO PARA PISO COM PLACAS TIPO PORCELANATO DE DIMENSÕES 60X60 CM APLICADA EM AMBIENTES DE ÁREA MAIOR QUE 10 M². AF_02/2023_PE	m²	66,5	137,72	179,03	11.905,49



5.6.3	88650	SINAPI	RODAPÉ CERÂMICO DE 7CM DE ALTURA COM PLACAS TIPO ESMALTADA DE DIMENSÕES 60X60CM. AF_02/2023	M	36	13,79	17,92	645,12
<b>5.7</b>			<b>LOUÇAS E METAIS</b>		<b>1</b>		<b>3.055,92</b>	<b>3.055,92</b>
5.7.1	023632	SBC	VASO SANITARIO PARA CAIXA ACOPLADA P.210.37 DECA COMPLETO	UN	1	1.657,37	2.154,58	2.154,58
5.7.2	86904	SINAPI	LAVATÓRIO LOUÇA BRANCA SUSPENSO, 29,5 X 39CM OU EQUIVALENTE, PADRÃO POPULAR - FORNECIMENTO E INSTALAÇÃO. AF_01/2020	UN	1	155,69	202,39	202,39
5.7.3	100853	SINAPI	TORNEIRA CROMADA DE MESA PARA LAVATORIO, TIPO MONOCOMANDO. AF_01/2020	UN	1	504,66	656,05	656,05
5.7.4	2050	ORSE	Chuveiro plástico sem registro	un	1	33,00	42,90	42,90
<b>5.8</b>			<b>COBERTURA</b>		<b>1</b>		<b>31.071,58</b>	<b>31.071,58</b>
5.8.1	92539	SINAPI	TRAMA DE MADEIRA COMPOSTA POR RIPAS, CAIBROS E TERÇAS PARA TELHADOS DE ATÉ 2 ÁGUAS PARA TELHA CERÂMICA OU DE CONCRETO, INCLUSO TRANSPORTE VERTICAL. AF_10/2025	m²	136	83,00	107,90	14.674,40
5.8.2	94445	SINAPI	TELHAMENTO COM TELHA CERÂMICA CAPA-CANAL, TIPO PLAN, COM ATÉ 2 ÁGUAS, INCLUSO TRANSPORTE VERTICAL. AF_07/2019	m²	136	53,96	70,14	9.539,04
5.8.3	96116	SINAPI	FORRO EM RÉGUAS DE PVC, FRISADO, PARA AMBIENTES COMERCIAIS, INCLUSIVE ESTRUTURA BIDIRECIONAL DE FIXAÇÃO. AF_08/2023_PS	m²	66,5	67,03	87,13	5.794,14
5.8.4	96121	SINAPI	ACABAMENTOS PARA FORRO (RODA-FORRO EM PERFIL METÁLICO E PLÁSTICO). AF_08/2023	M	76	10,77	14,00	1.064,00
<b>5.9</b>			<b>PINTURA</b>		<b>1</b>		<b>20.463,40</b>	<b>20.463,40</b>
5.9.1	88485	SINAPI	FUNDO SELADOR ACRÍLICO, APLICAÇÃO MANUAL EM PAREDE, UMA DEMÃO. AF_04/2023	m²	384	3,55	4,61	1.770,24
5.9.2	C1207	SEINFRA	EMASSAMENTO DE PAREDES EXTERNAS 2 DEMÃOS C/MASSA ACRÍLICA	m²	384	16,23	21,09	8.098,56
5.9.3	88489	SINAPI	PINTURA LÁTEX ACRÍLICA PREMIUM, APLICAÇÃO MANUAL EM PAREDES, DUAS DEMÃOS. AF_04/2023	m²	384	15,77	20,50	7.872,00
5.9.4	14047	ORSE	Impermeabilização de superfícies de madeira com utilização de 02 demãos de pintura a base de alcatrão	m²	136	15,05	19,56	2.660,16
5.9.5	180091	SBC	PINTURA OLEO EM PORTAS DE MADEIRA SOBRE SUPERFICIE PREPARADA	m²	2,94	16,34	21,24	62,44
<b>6</b>			<b>SERVIÇOS FINAIS</b>		<b>1</b>		<b>11.639,88</b>	<b>11.639,88</b>



ESTADO DO MARANHÃO  
MUNICÍPIO DE SÃO FRANCISCO DO BREJÃO  
SETOR DE ENGENHARIA  
CNPJ: 01.616.680/0001-35



6.1	100983	SINAPI	CARGA, MANOBRA E DESCARGA DE ENTULHO EM CAMINHÃO BASCULANTE 14 M³ - CARGA COM ESCAVADEIRA HIDRÁULICA (CAÇAMBA DE 0,80 M³ / 111 HP) E DESCARGA LIVRE (UNIDADE: M3). AF_07/2020	m³	28	8,87	11,53	322,84
6.2	210023	SBC	LIMPEZA FINAL DE OBRAS	m²	280	28,26	36,73	10.284,40
6.3	C0702	SEINFRA	CARGA MANUAL DE ENTULHO EM CAMINHÃO BASCULANTE	m³	28	28,37	36,88	1.032,64

Total sem BDI	1.171.906,13
Total do BDI	351.453,06
Total Geral	1.523.359,19

  
Marcos Andre Oliveira Sousa  
Engenheiro Civil  
CREA/RNP: 191948843-0

RESPONSÁVEL TÉCNICO  
ENGENHEIRO CIVIL



ESTADO DO MARANHÃO  
MUNICÍPIO DE SÃO FRANCISCO DO BREJÃO  
SETOR DE ENGENHARIA  
CNPJ: 01.616.680/0001-35



**Obra**  
**SERVIÇOS DE CONSTRUÇÃO DE**  
**ARQUIBANCADA COM COBERTURA EM**  
**ESTRUTURA METÁLICA INCLUINDO EDIFICAÇÃO**  
**DE APOIO DESTINADA À HOSPEDAGEM**  
**TEMPORÁRIA DE ARTISTAS NO PARQUE DE**  
**VAQUEJADA RAIMUNDO ALVES DE OLIVEIRA**  
**EM SÃO FRANCISCO DO BREJÃO - MA.**

**Bancos**  
**SINAPI - 01/2026 -**  
**Maranhão**  
**SBC - 02/2026 -**  
**Maranhão**  
**ORSE - 12/2025 -**  
**Sergipe**  
**SEINFRA - 028 -**  
**Ceará**

**B.D.I.**  
**30,0%**

**Encargos Sociais**  
**Desonerado: embutido**  
**nos preços unitário**  
**dos insumos de mão**  
**de obra, de acordo**  
**com as bases.**

**Composições Analíticas com Preço Unitário**

**Composições Principais**

2.1	Código	Banco	Descrição	Und	Quant.	Valor Unit	Total
Composição	004/2058	Próprio	ADMINISTRAÇÃO LOCAL DE OBRA	MES	1,00000000	14.600,00	14.600,00
Composição Auxiliar	88255	SINAPI	AUXILIAR TÉCNICO DE ENGENHARIA COM ENCARGOS COMPLEMENTARES	H	160,00000000	35,47	5.675,20
Composição Auxiliar	90780	SINAPI	MESTRE DE OBRAS COM ENCARGOS COMPLEMENTARES	H	160,00000000	47,03	7.524,80
Composição Auxiliar	90779	SINAPI	ENGENHEIRO CIVIL DE OBRA SENIOR COM ENCARGOS COMPLEMENTARES	H	8,00000000	175,00	1.400,00
				LS =>	0,00	MO com LS =>	12.890,32
							Valor com BDI => 18.980,00

5.3.3	Código	Banco	Descrição	Und	Quant.	Valor Unit	Total
Composição	CPU-2129	Próprio	EXECUÇÃO DE PASSEIO (CALÇADA) OU PISO DE CONCRETO COM CONCRETO MOLDADO IN LOCO, FEITO EM OBRA, ACABAMENTO CONVENCIONAL, ESPESSURA 6 CM, ARMADO. AF_07/2016	m²	1,00000000	90,47	90,47
Composição Auxiliar	88262	SINAPI	CARPINTEIRO DE FORMAS COM ENCARGOS COMPLEMENTARES	H	0,1354000	25,72	3,48
Composição Auxiliar	88309	SINAPI	PEDREIRO COM ENCARGOS COMPLEMENTARES	H	0,2217000	26,35	5,84
Composição Auxiliar	88316	SINAPI	SERVENTE COM ENCARGOS COMPLEMENTARES	H	0,3570000	21,05	7,51
Composição Auxiliar	94964	SINAPI	CONCRETO FCK = 20MPA, TRAÇO 1:2,7:3 (EM MASSA SECA DE CIMENTO/ AREIA MÉDIA/ BRITA 1) - PREPARO MECÂNICO COM BETONEIRA 400 L. AF_05/2021	m³	0,0728000	592,94	43,16
Insumo	00004517	SINAPI	SARRAFO *2,5 X 7,5* CM EM PINUS, MISTA OU EQUIVALENTE DA REGIAO - BRUTA	M	0,4500000	3,87	1,74



ESTADO DO MARANHÃO  
MUNICÍPIO DE SÃO FRANCISCO DO BREJÃO  
SETOR DE ENGENHARIA  
CNPJ: 01.616.680/0001-35



Insumo	00003777	SINAPI	LONA PLASTICA PESADA PRETA, E = 150 MICRA	m²	1,1280000	2,06	2,32
Insumo	00007156	SINAPI	TELA DE ACO SOLDADA NERVURADA, CA-60, Q-196, (3,11 KG/M2), DIAMETRO DO FIO = 5,0 MM, LARGURA = 2,45 M, ESPACAMENTO DA MALHA = 10 X 10 CM	m²	1,1224000	23,54	26,42
				LS	0,00	MO com LS	17,06
				=>		=>	
						Valor com BDI =>	117,61

5.4.3.8	Código	Banco	Descrição	Und	Quant.	Valor Unit	Total
Composição	003/2151	Próprio	FOSSA SÉPTICA EM ALVENARIA DE TIJOLOS	UN	1,0000000	4.231,69	4.231,69
Composição Auxiliar	93358	SINAPI	ESCAVAÇÃO MANUAL DE VALA. AF_09/2024	m³	10,4250000	83,26	867,98
Composição Auxiliar	89977	SINAPI	(COMPOSIÇÃO REPRESENTATIVA) DO SERVIÇO DE ALVENARIA DE VEDAÇÃO DE BLOCOS VAZADOS DE CERÂMICA DE 14X9X19CM (ESPESSURA 14CM, BLOCO DEITADO), PARA EDIFICAÇÃO HABITACIONAL UNIFAMILIAR (CASA) E EDIFICAÇÃO PÚBLICA PADRÃO. AF_12/2014	m²	19,9690000	163,05	3.255,94
Composição Auxiliar	87879	SINAPI	CHAPISCO APLICADO EM ALVENARIAS E ESTRUTURAS DE CONCRETO INTERNAS, COM COLHER DE PEDREIRO. ARGAMASSA TRAÇO 1:3 COM PREPARO EM BETONEIRA 400L. AF_10/2022	m²	22,5000000	4,79	107,77
				LS	0,00	MO com LS	2.294,12
				=>		=>	
						Valor com BDI =>	5.501,19





ESTADO DO MARANHÃO  
MUNICÍPIO DE SÃO FRANCISCO DO BREJÃO  
SETOR DE ENGENHARIA  
CNPJ: 01.616.680/0001-35



**Obra**  
**SERVIÇOS DE CONSTRUÇÃO DE**  
**ARQUIBANCADA COM COBERTURA EM**  
**ESTRUTURA METÁLICA INCLUINDO**  
**EDIFICAÇÃO DE APOIO DESTINADA À**  
**HOSPEDAGEM TEMPORÁRIA DE ARTISTAS NO**  
**PARQUE DE VAQUEJADA RAIMUNDO ALVES DE**  
**OLIVEIRA EM SÃO FRANCISCO DO BREJÃO -**  
**MA.**

**Bancos**  
**SINAPI - 01/2026 -**  
**Maranhão**  
**SBC - 02/2026 -**  
**Maranhão**  
**ORSE - 12/2025 -**  
**Sergipe**  
**SEINFRA - 028 -**  
**Ceará**

**B.D.I.**  
**30,00%**

**Encargos Sociais**  
**Desonerado: embutido**  
**nos preços unitário**  
**dos insumos de mão**  
**de obra, de acordo**  
**com as bases.**

**Cronograma Físico e Financeiro**

Item	Descrição	Total Por Etapa	30 DIAS	60 DIAS	90 DIAS	120 DIAS	150 DIAS	180 DIAS	210 DIAS
1	SERVIÇOS PRELIMINARES	100,00% 144.518,52	100,00% 144.518,52						
2	ADMINISTRAÇÃO LOCAL DA OBRA	100,00% 132.860,00	14,28% 18.972,41	14,28% 18.972,41	14,28% 18.972,41	14,00% 18.600,40	14,28% 18.972,41	14,28% 18.972,41	14,60% 19.397,56
3	MOVIMENTAÇÃO DE TERRA E LIMPEZA	100,00% 27.637,10	100,00% 27.637,10						
4	ARQUIBANCADA	100,00% 856.680,31	4,00% 34.267,21	23,00% 197.036,47	23,00% 197.036,47	23,00% 197.036,47	23,00% 197.036,47	4,00% 34.267,21	
5	EDIFICAÇÃO DE APOIO	100,00% 350.023,38						45,00% 157.510,52	55,00% 192.512,86
6	SERVIÇOS FINAIS	100,00% 11.639,88							100,00% 11.639,88
Porcentagem			14,8%	14,18%	14,18%	14,16%	14,18%	13,83%	14,67%
Custo			225.395,24	216.008,87	216.008,87	215.636,87	216.008,87	210.750,14	223.550,29
Porcentagem Acumulado			14,8%	28,98%	43,16%	57,31%	71,49%	85,33%	100,0%
Custo Acumulado			225.395,24	441.404,11	657.412,98	873.049,85	1.089.058,72	1.299.808,86	1.523.359,19

  
**Marcos Andre Oliveira Sousa**  
**Engenheiro Civil**  
**CREA/RNP: 191948843-0**

**RESPONSÁVEL TÉCNICO**  
**ENGENHEIRO CIVIL**





ESTADO DO MARANHÃO  
MUNICÍPIO DE SÃO FRANCISCO DO BREJÃO  
SETOR DE ENGENHARIA  
CNPJ: 01.616.680/0001-35



**Obra**  
**SERVIÇOS DE CONSTRUÇÃO DE**  
**ARQUIBANCADA COM COBERTURA EM**  
**ESTRUTURA METÁLICA INCLUINDO**  
**EDIFICAÇÃO DE APOIO DESTINADA À**  
**HOSPEDAGEM TEMPORÁRIA DE ARTISTAS NO**  
**PARQUE DE VAQUEJADA RAIMUNDO ALVES DE**  
**OLIVEIRA EM SÃO FRANCISCO DO BREJÃO -**  
**MA.**

**Bancos**  
**SINAPI - 01/2026 -**  
**Maranhão**  
**SBC - 02/2026 -**  
**Maranhão**  
**ORSE - 12/2025 -**  
**Sergipe**  
**SEINFRA - 028 -**  
**Ceará**

**B.D.I.**  
**30,00%**

**Encargos Sociais**  
**Desonerado: embutido**  
**nos preços unitário**  
**dos insumos de mão**  
**de obra, de acordo**  
**com as bases.**

**Curva ABC de Serviços**

Código	Banco	Descrição	Und	Quant.	Valor Unit	Total	Peso (%)	Peso Acumulado (%)	Classe
004/2058	Próprio	ADMINISTRAÇÃO LOCAL DE OBRA	MES	7,0	18.980,00	132.860,00	8,72	8,72	A
87786	SINAPI	EMBOÇO OU MASSA ÚNICA EM ARGAMASSA TRAÇO 1:2:8, PREPARO MANUAL, APLICADA MANUALMENTE EM PANOS DE FACHADA COM PRESENÇA DE VÃOS, ESPESSURA DE 45 MM. AF_08/2022	m²	1.095,5	112,94	123.725,77	8,12	16,84	A
104466	SINAPI	COMPOSIÇÃO PARAMÉTRICA PARA FORNECIMENTO E MONTAGEM DE ESTRUTURA METÁLICA PARA ESTRUTURA PRINCIPAL DE EDIFICAÇÕES (PILARES, VIGAS E CONTRAVENTAMENTO). AF_11/2022	KG	1.592,56	35,04	55.803,30	3,66	20,51	A
103669	SINAPI	CONCRETAGEM DE PILARES, FCK = 25 MPA, COM USO DE BALDES - LANÇAMENTO, ADENSAMENTO E ACABAMENTO. AF_02/2022	m³	35,22	1.422,78	50.110,31	3,29	23,80	A
12776	ORSE	Refletor modular LED DC com DPS 2 x 50w de potência, alumínio, 5000k, 165LM/W, Autovolt, branca, ref.: RFMLLED-DC-DPS-150-100-50-3C-ME, da marca G-light ousimilar	un	50,0	867,65	43.382,50	2,85	26,64	A
103351	SINAPI	ALVENARIA DE VEDAÇÃO DE BLOCOS CERÂMICOS FURADOS NA HORIZONTAL DE 9X9X19 CM (ESPESSURA 9 CM) E ARGAMASSA DE ASSENTAMENTO COM PREPARO MANUAL. AF_12/2021	m²	192,0	224,87	43.175,04	2,83	29,48	A

87519	SINAPI	ALVENARIA DE VEDAÇÃO DE BLOCOS CERÂMICOS FURADOS NA HORIZONTAL DE 9X19X19CM (ESPESSURA 9CM) DE PAREDES COM ÁREA LÍQUIDA MAIOR OU IGUAL A 6M² COM VÃOS E ARGAMASSA DE ASSENTAMENTO COM PREPARO EM BETONEIRA. AF_06/2014	m²	355,75	115,31	41.021,53	2,69	32,17	A
103682	SINAPI	CONCRETAGEM DE VIGAS E LAJES, FCK=25 MPA, PARA QUALQUER TIPO DE LAJE COM BALDES EM EDIFICAÇÃO TÉRREA - LANÇAMENTO, ADENSAMENTO E ACABAMENTO. AF_02/2022	m³	28,09	1.445,58	40.606,34	2,67	34,84	A
021101	SBC	MOBILIZACAO/DESMOBILIZACAO DE EQUIP. E MO	UN	2,0	19.500,00	39.000,00	2,56	37,40	A
102880	SINAPI	PERFURATRIZ PARA EXECUÇÃO DE ESTACAS SECANTES, TIPO HÉLICE CONTÍNUA COM CABEÇOTE DUPLO E TUBO METÁLICO - CHP DIURNO. AF_04/2019	CHP	19,0	1.887,78	35.867,82	2,35	39,75	A
342	ORSE	Poste circular de concreto 16/400 - Fornecimento e assentamento	un	4,0	8.947,36	35.789,44	2,35	42,10	A
C0330	SEINFRA	ATERRO C/COMPACTAÇÃO MANUAL S/CONTROLE, MAT. C/AQUISIÇÃO	m³	225,6	140,89	31.784,78	2,09	44,19	A
92486	SINAPI	MONTAGEM E DESMONTAGEM DE FÔRMA DE LAJE MACIÇA, PÉ-DIREITO SIMPLES, EM MADEIRA SERRADA, 4 UTILIZAÇÕES. AF_09/2020	m²	150,0	208,07	31.210,50	2,05	46,24	A
98459	SINAPI	TAPUME COM TELHA METÁLICA. AF_03/2024	m²	250,0	119,78	29.945,00	1,97	48,20	A
103675	SINAPI	CONCRETAGEM DE VIGAS E LAJES, FCK=25 MPA, PARA LAJES MACIÇAS OU NERVURADAS COM USO DE BOMBA - LANÇAMENTO, ADENSAMENTO E ACABAMENTO. AF_02/2022_PS	m³	25,75	1.043,90	26.880,42	1,76	49,97	A
104108	SINAPI	ARMAÇÃO DE PILAR OU VIGA DE ESTRUTURA DE CONCRETO ARMADO EMBUTIDA EM ALVENARIA DE VEDAÇÃO UTILIZANDO AÇO CA-50 DE 10,0 MM - MONTAGEM. AF_06/2022	KG	1.745,0	15,34	26.768,30	1,76	51,72	A
87769	SINAPI	CONTRAPISO EM ARGAMASSA PRONTA, PREPARO MANUAL, APLICADO EM ÁREAS MOLHADAS SOBRE IMPERMEABILIZAÇÃO, ACABAMENTO NÃO REFORÇADO, ESPESSURA 4CM. AF_07/2021	m²	112,24	218,49	24.523,31	1,61	53,33	A
92269	SINAPI	FABRICAÇÃO DE FÔRMA PARA PILARES E ESTRUTURAS	m²	114,7	213,30	24.465,51	1,61	54,94	A

		SIMILARES, EM MADEIRA SERRADA, E=25 MM. AF_09/2020							
104919	SINAPI	ARMAÇÃO DE SAPATA ISOLADA, VIGA BALDRAME E SAPATA CORRIDA UTILIZANDO AÇO CA-50 DE 10 MM - MONTAGEM. AF_01/2024	KG	1.587,0	15,22	24.154,14	1,59	56,52	A
92771	SINAPI	ARMAÇÃO DE LAJE DE ESTRUTURA CONVENCIONAL DE CONCRETO ARMADO UTILIZANDO AÇO CA-50 DE 10,0 MM - MONTAGEM. AF_06/2022	KG	1.850,0	12,58	23.273,00	1,53	58,05	A
88489	SINAPI	PINTURA LÁTEX ACRÍLICA PREMIUM, APLICAÇÃO MANUAL EM PAREDES, DUAS DEMÃOS. AF_04/2023	m²	1.085,8	20,50	22.258,90	1,46	59,51	A
93285	SINAPI	GUINDASTE HIDRÁULICO AUTOPROPELIDO, COM LANÇA TELESCÓPICA 40 M, CAPACIDADE MÁXIMA 60 T, POTÊNCIA 260 KW - MANUTENÇÃO. AF_03/2016	H	100,0	209,84	20.984,00	1,38	60,89	A
56	ORSE	Barracão para escritório de obra porte pequeno s=25,41m2 com materiais novos	un	1,0	20.705,77	20.705,77	1,36	62,25	A
105009	SINAPI	LOCAÇÃO CONVENCIONAL DE OBRA, UTILIZANDO GABARITO DE TÁBUAS CORRIDAS PONTALETADAS A CADA 1,50M - 2 UTILIZAÇÕES. AF_03/2024	M	200,0	99,99	19.998,00	1,31	63,56	A
92616	SINAPI	FABRICAÇÃO E INSTALAÇÃO DE TESOURA INTEIRA EM AÇO, VÃO DE 10 M, PARA TELHA ONDULADA DE FIBROCIMENTO, METÁLICA, PLÁSTICA OU TERMOACÚSTICA, INCLUSO IÇAMENTO, EXCLUSIVE PINTURA. AF_10/2025	UN	8,0	2.350,76	18.806,08	1,23	64,80	A
91926	SINAPI	CABO DE COBRE FLEXÍVEL ISOLADO, 2,5 MM², ANTI-CHAMA 450/750 V, PARA CIRCUITOS TERMINAIS - FORNECIMENTO E INSTALAÇÃO. AF_03/2023	M	2.902,0	6,30	18.282,60	1,20	66,00	A
62	ORSE	Barracão fechado porte pequeno para depósito de cimento e almoxarifado (s=38,72 m2) com materiais novos	un	1,0	16.370,27	16.370,27	1,07	67,07	A
96528	SINAPI	FABRICAÇÃO, MONTAGEM E DESMONTAGEM DE FÔRMA PARA BLOCO DE COROAMENTO, EM MADEIRA SERRADA, E=25 MM, 1 UTILIZAÇÃO. AF_01/2024	m²	68,16	236,50	16.119,84	1,06	68,13	A
94213	SINAPI	TELHAMENTO COM TELHA DE AÇO/ALUMÍNIO E = 0,5 MM, COM ATÉ 2 ÁGUAS, INCLUSO IÇAMENTO. AF_07/2019	m²	165,0	92,74	15.302,10	1,00	69,14	A

104111	SINAPI	ARMAÇÃO DE PILAR OU VIGA DE ESTRUTURA DE CONCRETO ARMADO EMBUTIDA EM ALVENARIA DE VEDAÇÃO UTILIZANDO AÇO CA-60 DE 5,0 MM - MONTAGEM. AF_06/2022	KG	618,75	24,73	15.301,68	1,00	70,14	A
120009	SBC	CHAPISCO FINO CIMENTO E AREIA 1:3	m²	711,5	21,21	15.090,91	0,99	71,13	A
96536	SINAPI	FABRICAÇÃO, MONTAGEM E DESMONTAGEM DE FÔRMA PARA VIGA BALDRAME, EM MADEIRA SERRADA, E=25 MM, 4 UTILIZAÇÕES. AF_01/2024	m²	158,7	93,11	14.776,55	0,97	72,10	A
92539	SINAPI	TRAMA DE MADEIRA COMPOSTA POR RIPAS, CAIBROS E TERÇAS PARA TELHADOS DE ATÉ 2 ÁGUAS PARA TELHA CERÂMICA OU DE CONCRETO, INCLUSO TRANSPORTE VERTICAL. AF_10/2025	m²	136,0	107,90	14.674,40	0,96	73,06	A
92768	SINAPI	ARMAÇÃO DE LAJE DE ESTRUTURA CONVENCIONAL DE CONCRETO ARMADO UTILIZANDO AÇO CA-60 DE 5,0 MM - MONTAGEM. AF_06/2022	KG	840,5	16,26	13.666,53	0,90	73,96	A
92762	SINAPI	ARMAÇÃO DE PILAR OU VIGA DE ESTRUTURA CONVENCIONAL DE CONCRETO ARMADO UTILIZANDO AÇO CA-50 DE 10,0 MM - MONTAGEM. AF_06/2022	KG	1.028,8	13,14	13.518,43	0,89	74,85	A
104916	SINAPI	ARMAÇÃO DE SAPATA ISOLADA, VIGA BALDRAME E SAPATA CORRIDA UTILIZANDO AÇO CA-60 DE 5 MM - MONTAGEM. AF_01/2024	KG	661,25	20,13	13.310,96	0,87	75,72	A
93009	SINAPI	ELETRODUTO RÍGIDO ROSCÁVEL, PVC, DN 60 MM (2"), PARA REDE ENTERRADA DE DISTRIBUIÇÃO DE ENERGIA ELÉTRICA - FORNECIMENTO E INSTALAÇÃO. AF_12/2021	M	337,0	38,72	13.048,64	0,86	76,58	A
92415	SINAPI	MONTAGEM E DESMONTAGEM DE FÔRMA DE PILARES RETANGULARES E ESTRUTURAS SIMILARES, PÉ-DIREITO SIMPLES, EM CHAPA DE MADEIRA COMPENSADA RESINADA, 2 UTILIZAÇÕES. AF_09/2020	m²	68,2	184,93	12.612,22	0,83	77,41	A
96557	SINAPI	CONCRETAGEM DE BLOCO DE COROAMENTO OU VIGA BALDRAME, FCK 30 MPA, COM USO DE BOMBA - LANÇAMENTO, ADENSAMENTO E ACABAMENTO. AF_01/2024	m³	10,65	1.164,50	12.401,92	0,81	78,22	A
C1608	SEINFRA	LASTRO DE CONCRETO IMPERMEABILIZADO E=8CM	m²	112,24	106,96	12.005,19	0,79	79,01	A



87263	SINAPI	REVESTIMENTO CERÂMICO PARA PISO COM PLACAS TIPO PORCELANATO DE DIMENSÕES 60X60 CM APLICADA EM AMBIENTES DE ÁREA MAIOR QUE 10 M². AF_02/2023_PE	m²	66,5	179,03	11.905,49	0,78	79,79	A
91834	SINAPI	ELETRODUTO FLEXÍVEL CORRUGADO, PVC, DN 25 MM (3/4"), PARA CIRCUITOS TERMINAIS, INSTALADO EM FORRO - FORNECIMENTO E INSTALAÇÃO. AF_03/2023	M	470,0	25,27	11.876,90	0,78	80,57	B
96974	SINAPI	CORDOALHA DE COBRE NU 50 MM², NÃO ENTERRADA, COM ISOLADOR - FORNECIMENTO E INSTALAÇÃO. AF_08/2023	M	84,0	130,33	10.947,72	0,72	81,29	B
91928	SINAPI	CABO DE COBRE FLEXÍVEL ISOLADO, 4 MM², ANTI-CHAMA 450/750 V, PARA CIRCUITOS TERMINAIS - FORNECIMENTO E INSTALAÇÃO. AF_03/2023	M	1.109,45	9,85	10.928,08	0,72	82,01	B
92451	SINAPI	MONTAGEM E DESMONTAGEM DE FÔRMA DE VIGA, ESCORAMENTO COM GARFO DE MADEIRA, PÉ-DIREITO SIMPLES, EM CHAPA DE MADEIRA RESINADA, 2 UTILIZAÇÕES. AF_09/2020	m²	40,22	263,79	10.609,63	0,70	82,70	B
100757	SINAPI	PINTURA COM TINTA ALQUÍDICA DE ACABAMENTO (ESMALTE SINTÉTICO ACETINADO) PULVERIZADA SOBRE SUPERFÍCIES METÁLICAS (EXCETO PERFIL) EXECUTADO EM OBRA (02 DEMÃOS). AF_01/2020_PE	m²	165,0	63,27	10.439,55	0,69	83,39	B
210023	SBC	LIMPEZA FINAL DE OBRAS	m²	280,0	36,73	10.284,40	0,68	84,06	B
96529	SINAPI	FABRICAÇÃO, MONTAGEM E DESMONTAGEM DE FÔRMA PARA SAPATA, EM MADEIRA SERRADA, E=25 MM, 1 UTILIZAÇÃO. AF_01/2024	m²	28,0	365,43	10.232,04	0,67	84,73	B
92580	SINAPI	TRAMA DE AÇO COMPOSTA POR TERÇAS PARA TELHADOS DE ATÉ 2 ÁGUAS PARA TELHA ONDULADA DE FIBROCIMENTO, METÁLICA, PLÁSTICA OU TERMOACÚSTICA, INCLUSO TRANSPORTE VERTICAL, EXCLUSIVE PINTURA. AF_10/2025_PS	m²	165,0	61,64	10.170,60	0,67	85,40	B
060003	SBC	LUMINARIA/REFLETOR HOLOFOTE MICROLED SLIM 500W BRANCO FRIO	UN	24,0	414,84	9.956,16	0,65	86,06	B
012031	SBC	INSTALACAO PROVISORIA DE AGUA/LUZ/FORCA/ESGOTOS	UN	1,0	9.944,18	9.944,18	0,65	86,71	B



83448	SINAPI	CAIXA DE PASSAGEM 50X50X60 FUNDO BRITA C/ TAMPA	UN	20,0	487,74	9.754,80	0,64	87,35	B
94445	SINAPI	TELHAMENTO COM TELHA CERÂMICA CAPA-CANAL, TIPO PLAN, COM ATÉ 2 ÁGUAS, INCLUSO TRANSPORTE VERTICAL. AF_07/2019	m²	136,0	70,14	9.539,04	0,63	87,97	B
3472	ORSE	Escoramento em madeira p/ edificações c/ vigas e lajes maciças, 01 uso	m²	121,0	78,68	9.520,28	0,62	88,60	B
92270	SINAPI	FABRICAÇÃO DE FÔRMA PARA VIGAS, COM MADEIRA SERRADA, E = 25 MM. AF_09/2020	m²	40,22	221,06	8.891,03	0,58	89,18	B
96546	SINAPI	ARMAÇÃO DE BLOCO UTILIZANDO AÇO CA-50 DE 10 MM - MONTAGEM. AF_01/2024	KG	510,0	16,82	8.578,20	0,56	89,75	B
C1207	SEINFRA	EMASSAMENTO DE PAREDES EXTERNAS 2 DEMÃOS C/MASSA ACRÍLICA	m²	384,0	21,09	8.098,56	0,53	90,28	B
96558	SINAPI	CONCRETAGEM DE SAPATA, FCK 30 MPA, COM USO DE BOMBA - LANÇAMENTO, ADENSAMENTO E ACABAMENTO. AF_01/2024	m³	6,0	1.211,50	7.269,00	0,48	90,76	B
87902	SINAPI	CHAPISCO APLICADO EM ALVENARIA (COM PRESENÇA DE VÃOS) E ESTRUTURAS DE CONCRETO DE FACHADA, COM ROLO PARA TEXTURA ACRÍLICA. ARGAMASSA INDUSTRIALIZADA COM PREPARO MANUAL. AF_10/2022	m²	384,0	18,43	7.077,12	0,46	91,22	B
100689	SINAPI	KIT DE PORTA DE MADEIRA FRISADA, SEMI-OCA (LEVE OU MÉDIA), PADRÃO MÉDIO, 80X210CM, ESPESSURA DE 3,5CM, ITENS INCLUSOS: DOBRADIÇAS, MONTAGEM E INSTALAÇÃO DE BATENTE, FECHADURA COM EXECUÇÃO DO FURO - FORNECIMENTO E INSTALAÇÃO. AF_10/2025	UN	4,0	1.710,85	6.843,40	0,45	91,67	B
96530	SINAPI	FABRICAÇÃO, MONTAGEM E DESMONTAGEM DE FÔRMA PARA VIGA BALDRAME, EM MADEIRA SERRADA, E=25 MM, 1 UTILIZAÇÃO. AF_01/2024	m²	28,3	216,65	6.131,19	0,40	92,07	B
102492	SINAPI	PINTURA DE PISO COM TINTA ACRÍLICA, APLICAÇÃO MANUAL, 3 DEMÃOS, INCLUSO FUNDO PREPARADOR. AF_05/2021	m²	152,0	39,74	6.040,48	0,40	92,47	B
92759	SINAPI	ARMAÇÃO DE PILAR OU VIGA DE ESTRUTURA CONVENCIONAL DE CONCRETO ARMADO UTILIZANDO AÇO CA-60 DE 5,0 MM - MONTAGEM. AF_06/2022	KG	349,95	16,91	5.917,65	0,39	92,86	B

290	ORSE	Rufo em chapa de alumínio, esp = 0,6mm, larg = 30,0cm	m	30,5	191,50	5.840,75	0,38	93,24	B
96116	SINAPI	FORRO EM RÉGUAS DE PVC, FRISADO, PARA AMBIENTES COMERCIAIS, INCLUSIVE ESTRUTURA BIDIRECIONAL DE FIXAÇÃO. AF_08/2023_PS	m²	66,5	87,13	5.794,14	0,38	93,62	B
88485	SINAPI	FUNDO SELADOR ACRÍLICO, APLICAÇÃO MANUAL EM PAREDE, UMA DEMÃO. AF_04/2023	m²	1.237,8	4,61	5.706,25	0,37	93,99	B
003/2151	Próprio	FOSSA SÉPTICA EM ALVENARIA DE TIJOLOS	UN	1,0	5.501,19	5.501,19	0,36	94,36	B
96555	SINAPI	CONCRETAGEM DE BLOCO DE COROAMENTO OU VIGA BALDRAME, FCK 30 MPA, COM USO DE JERICA - LANÇAMENTO, ADENSAMENTO E ACABAMENTO. AF_01/2024	m³	4,85	1.124,11	5.451,93	0,36	94,71	B
96543	SINAPI	ARMAÇÃO DE BLOCO UTILIZANDO AÇO CA-60 DE 5 MM - MONTAGEM. AF_01/2024	KG	212,5	24,08	5.117,00	0,34	95,05	C
112634	SBC	JANELA DE CORRER 4 FOLHAS EM ALUMINIO NATURAL COM VIDRO 6MM	m²	4,8	1.031,60	4.951,68	0,33	95,37	C
C5208	SEINFRA	LOCAÇÃO DE BANHEIRO QUÍMICO - INCLUSO TRANSPORTE, INSTALAÇÃO E MANUTENÇÃO	UNXMÊS	4,0	1.235,00	4.940,00	0,32	95,70	C
11376	ORSE	Quadro geral de distribuição de embutir, com barramento, em chapa galvaniz., medindo:1200x800x250cm, exclusive disjuntores	un	1,0	4.848,50	4.848,50	0,32	96,02	C
93146	SINAPI	PONTO DE ILUMINAÇÃO E TOMADA, RESIDENCIAL, INCLUINDO INTERRUPTOR PARALELO E TOMADA 10A/250V, CAIXA ELÉTRICA, ELETRODUTO, CABO, RASGO, QUEBRA E CHUMBAMENTO (EXCLUINDO LUMINÁRIA E LÂMPADA). AF_01/2016	UN	12,0	349,02	4.188,24	0,27	96,29	C
103689	SINAPI	FORNECIMENTO E INSTALAÇÃO DE PLACA DE OBRA COM CHAPA GALVANIZADA E ESTRUTURA DE MADEIRA. AF_03/2022_PS	m²	6,0	602,55	3.615,30	0,24	96,53	C
101166	SINAPI	ALVENARIA DE EMBASAMENTO COM BLOCO ESTRUTURAL DE CERÂMICA, DE 14X19X29CM E ARGAMASSA DE ASSENTAMENTO COM PREPARO EM BETONEIRA. AF_05/2020	m³	4,0	874,23	3.496,92	0,23	96,76	C
1736	ORSE	Sumidouro paredes com blocos cerâmicos 6 furos e dimensões internas de 1,50 x1,00 x 1,50 m	un	1,0	3.221,15	3.221,15	0,21	96,97	C

CPU-2129	Próprio	EXECUÇÃO DE PASSEIO (CALÇADA) OU PISO DE CONCRETO COM CONCRETO MOLDADO IN LOCO, FEITO EM OBRA, ACABAMENTO CONVENCIONAL, ESPESSURA 6 CM, ARMADO. AF_07/2016	m²	25,5	117,61	2.999,05	0,20	97,17	C
14047	ORSE	Impermeabilização de superfícies de madeira com utilização de 02 demãos de pintura a base de alcatrão	m²	136,0	19,56	2.660,16	0,17	97,34	C
4922	ORSE	Cura úmida por aspersão de água durante 3 dias	m²	120,0	21,28	2.553,60	0,17	97,51	C
96985	SINAPI	HASTE DE ATERRAMENTO, DIÂMETRO 5/8", COM 3 METROS - FORNECIMENTO E INSTALAÇÃO. AF_08/2023	UN	24,0	97,78	2.346,72	0,15	97,66	C
87275	SINAPI	REVESTIMENTO CERÂMICO PARA PAREDES INTERNAS COM PLACAS TIPO ESMALTADA DE DIMENSÕES 33X45 CM APLICADAS A MEIA ALTURA DAS PAREDES. AF_02/2023_PE	m²	21,46	105,69	2.268,10	0,15	97,81	C
C0083	SEINFRA	ANDAIME METÁLICO DE ENCAIXE P/FACHADAS-LOCAÇÃO MENSAL	m²	240,0	9,42	2.260,80	0,15	97,96	C
101494	SINAPI	ENTRADA DE ENERGIA ELÉTRICA, AÉREA, MONOFÁSICA, COM CAIXA DE EMBUTIR, CABO DE 16 MM2 E DISJUNTOR DIN 50A (NÃO INCLUSO O POSTE DE CONCRETO). AF_12/2025	UN	1,0	2.233,11	2.233,11	0,15	98,11	C
023632	SBC	VASO SANITARIO PARA CAIXA ACOPLADA P.210.37 DECA COMPLETO	UN	1,0	2.154,58	2.154,58	0,14	98,25	C
98557	SINAPI	IMPERMEABILIZAÇÃO DE SUPERFÍCIE COM EMULSÃO ASFÁLTICA, 2 DEMÃOS. AF_09/2023	m²	35,5	57,33	2.035,21	0,13	98,38	C
96523	SINAPI	ESCAVAÇÃO MANUAL PARA BLOCO DE COROAMENTO OU SAPATA (INCLUINDO ESCAVAÇÃO PARA COLOCAÇÃO DE FÔRMAS). AF_01/2024	m³	16,85	118,62	1.998,74	0,13	98,51	C
104917	SINAPI	ARMAÇÃO DE SAPATA ISOLADA, VIGA BALDRAME E SAPATA CORRIDA UTILIZANDO AÇO CA-50 DE 6,3 MM - MONTAGEM. AF_01/2024	KG	95,0	18,59	1.766,05	0,12	98,63	C
3410	ORSE	Peitoril de concreto armado com pingadeira largura 13 cm	m	25,0	63,92	1.598,00	0,10	98,73	C
100687	SINAPI	KIT DE PORTA DE MADEIRA FRISADA, SEMI-OCA (LEVE OU MÉDIA), PADRÃO MÉDIO, 60X210CM, ESPESSURA DE 3,5CM, ITENS INCLUSOS: DOBRADIÇAS, MONTAGEM E INSTALAÇÃO DE	UN	1,0	1.578,49	1.578,49	0,10	98,84	C



		BATENTE, FECHADURA COM EXECUÇÃO DO FURO - FORNECIMENTO E INSTALAÇÃO. AF_10/2025							
93187	SINAPI	VERGA MOLDADA IN LOCO EM CONCRETO, ESPESSURA DE *20* CM. AF_03/2024	M	13,0	101,73	1.322,49	0,09	98,93	C
91930	SINAPI	CABO DE COBRE FLEXÍVEL ISOLADO, 6 MM², ANTI-CHAMA 450/750 V, PARA CIRCUITOS TERMINAIS - FORNECIMENTO E INSTALAÇÃO. AF_03/2023	M	85,0	13,83	1.175,55	0,08	99,00	C
92760	SINAPI	ARMAÇÃO DE PILAR OU VIGA DE ESTRUTURA CONVENCIONAL DE CONCRETO ARMADO UTILIZANDO AÇO CA-50 DE 6,3 MM - MONTAGEM. AF_06/2022	KG	70,0	15,86	1.110,20	0,07	99,08	C
96121	SINAPI	ACABAMENTOS PARA FORRO (RODA-FORRO EM PERFIL METÁLICO E PLÁSTICO). AF_08/2023	M	76,0	14,00	1.064,00	0,07	99,15	C
C0702	SEINFRA	CARGA MANUAL DE ENTULHO EM CAMINHÃO BASCULANTE	m³	28,0	36,88	1.032,64	0,07	99,21	C
89355	SINAPI	TUBO, PVC, SOLDÁVEL, DE 20MM, INSTALADO EM RAMAL OU SUB-RAMAL DE ÁGUA - FORNECIMENTO E INSTALAÇÃO. AF_06/2022	M	36,0	25,46	916,56	0,06	99,27	C
9937	ORSE	Limpeza mecanizada do terreno c/ retroescavadeira (vegetação rasteira) inclusive carga e transporte - dmt até 1km	m²	350,0	2,48	868,00	0,06	99,33	C
91924	SINAPI	CABO DE COBRE FLEXÍVEL ISOLADO, 1,5 MM², ANTI-CHAMA 450/750 V, PARA CIRCUITOS TERMINAIS - FORNECIMENTO E INSTALAÇÃO. AF_03/2023	M	180,0	4,27	768,60	0,05	99,38	C
C1611	SEINFRA	LASTRO DE CONCRETO REGULARIZADO ESP.= 5CM	m²	12,0	59,61	715,32	0,05	99,43	C
95601	SINAPI	ARRASAMENTO MECANICO DE ESTACA DE CONCRETO ARMADO, DIAMETROS DE ATÉ 40 CM. AF_05/2021	UN	64,0	11,11	711,04	0,05	99,47	C
105038	SINAPI	CONTRAVERGA PRÉ-FABRICADA, ESPESSURA DE *20* CM. AF_03/2024	M	8,0	85,55	684,40	0,04	99,52	C
100853	SINAPI	TORNEIRA CROMADA DE MESA PARA LAVATORIO, TIPO MONOCOMANDO. AF_01/2020	UN	1,0	656,05	656,05	0,04	99,56	C
C0086	SEINFRA	ANDAIME P/ALVENARIA DE 1/2 TIJOLO	m²	120,0	5,40	648,00	0,04	99,60	C
88650	SINAPI	RODAPÉ CERÂMICO DE 7CM DE ALTURA COM PLACAS TIPO	M	36,0	17,92	645,12	0,04	99,65	C

		ESMALTADA DE DIMENSÕES 60X60CM. AF_02/2023							
C4765	SEINFRA	ATERAMENTO COMPLETO C/ HASTE COPPERWELD 5/8"X 2.40M	UN	1,0	428,71	428,71	0,03	99,68	C
C2067	SEINFRA	QUADRO DE DISTRIBUIÇÃO DE LUZ EMBUTIR ATÉ 12 DIVISÕES 207X332X95mm, C/BARRAMENTO	UN	1,0	408,60	408,60	0,03	99,70	C
93358	SINAPI	ESCAVAÇÃO MANUAL DE VALA. AF_09/2024	m³	3,4	108,23	367,98	0,02	99,73	C
103788	SINAPI	LUMINÁRIA TIPO PLAFON QUADRADA, DE EMBUTIR, COM LED DE 24 W - FORNECIMENTO E INSTALAÇÃO. AF_09/2024	UN	12,0	28,36	340,32	0,02	99,75	C
11571	ORSE	Tomada para ar condicionado, com caixa pvc e disjuntor bi-polar 20 a, embutida	un	4,0	84,90	339,60	0,02	99,77	C
100983	SINAPI	CARGA, MANOBRA E DESCARGA DE ENTULHO EM CAMINHÃO BASCULANTE 14 M³ - CARGA COM ESCAVADEIRA HIDRÁULICA (CAÇAMBA DE 0,80 M³ / 111 HP) E DESCARGA LIVRE (UNIDADE: M3). AF_07/2020	m³	28,0	11,53	322,84	0,02	99,79	C
1678	ORSE	Ponto de esgoto com tubo de pvc rígido soldável de Ø 50 mm (pias de cozinha,máquinas de lavar, etc...)	un	2,0	155,98	311,96	0,02	99,81	C
89714	SINAPI	TUBO PVC, SERIE NORMAL, ESGOTO PREDIAL, DN 100 MM, FORNECIDO E INSTALADO EM RAMAL DE DESCARGA OU RAMAL DE ESGOTO SANITÁRIO. AF_08/2022	M	6,0	46,54	279,24	0,02	99,83	C
00020256	SINAPI	ROLDANA PLASTICA COM PREGO, TAMANHO 30 X 30 MM, PARA INSTALACAO ELETRICA APARENTE	UN	740,0	0,38	278,98	0,02	99,85	C
1199	ORSE	Ponto de água fria aparente, c/material pvc rígido soldável Ø 25mm	un	3,0	77,51	232,53	0,02	99,86	C
86904	SINAPI	LAVATÓRIO LOUÇA BRANCA SUSPENSO, 29,5 X 39CM OU EQUIVALENTE, PADRÃO POPULAR - FORNECIMENTO E INSTALAÇÃO. AF_01/2020	UN	1,0	202,39	202,39	0,01	99,88	C
89402	SINAPI	TUBO, PVC, SOLDÁVEL, DE 25MM, INSTALADO EM RAMAL DE DISTRIBUIÇÃO DE ÁGUA - FORNECIMENTO E INSTALAÇÃO. AF_06/2022	M	12,0	15,56	186,72	0,01	99,89	C
101894	SINAPI	DISJUNTOR TRIPOLAR TIPO NEMA, CORRENTE NOMINAL DE 60 ATÉ 100A - FORNECIMENTO E INSTALAÇÃO. AF_07/2025	UN	1,0	181,87	181,87	0,01	99,90	C



111650	SBC	JANELA BASCULANTE EM FERRO COM VIDRO	m²	0,24	702,15	168,51	0,01	99,91	C
101946	SINAPI	QUADRO DE MEDIÇÃO GERAL DE ENERGIA PARA 1 MEDIDOR DE SOBREPOR - FORNECIMENTO E INSTALAÇÃO. AF_07/2025	UN	1,0	167,85	167,85	0,01	99,92	C
89712	SINAPI	TUBO PVC, SERIE NORMAL, ESGOTO PREDIAL, DN 50 MM, FORNECIDO E INSTALADO EM RAMAL DE DESCARGA OU RAMAL DE ESGOTO SANITÁRIO. AF_08/2022	M	3,0	33,43	100,29	0,01	99,93	C
104737	SINAPI	REATERRO MANUAL DE VALAS, COM PLACA VIBRATÓRIA. AF_08/2023	m³	3,4	27,58	93,77	0,01	99,94	C
104328	SINAPI	CAIXA SIFONADA, COM GRELHA QUADRADA, PVC, DN 150 X 150 X 50 MM, JUNTA SOLDÁVEL, FORNECIDA E INSTALADA EM RAMAL DE DESCARGA OU EM RAMAL DE ESGOTO SANITÁRIO. AF_08/2022	UN	1,0	92,07	92,07	0,01	99,94	C
C2157	SEINFRA	REGISTRO DE GAVETA BRUTO D= 20mm (3/4")	UN	1,0	75,06	75,06	0,00	99,95	C
C3319	SEINFRA	NIVELAMENTO DE FUNDO DE VALAS	m²	8,19	9,15	74,93	0,00	99,95	C
C4925	SEINFRA	CAIXA SIFONADA PVC 100 X 100 X 50MM, ACABAMENTO INOX (GRELHA OU TAMPA CEGA)	UN	1,0	73,38	73,38	0,00	99,96	C
98111	SINAPI	CAIXA DE INSPEÇÃO PARA ATERRAMENTO, CIRCULAR, EM POLIETILENO, DIÂMETRO INTERNO = 0,3 M. AF_12/2020	UN	1,0	71,08	71,08	0,00	99,96	C
89744	SINAPI	JOELHO 90 GRAUS, PVC, SERIE NORMAL, ESGOTO PREDIAL, DN 100 MM, JUNTA ELÁSTICA, FORNECIDO E INSTALADO EM RAMAL DE DESCARGA OU RAMAL DE ESGOTO SANITÁRIO. AF_08/2022	UN	2,0	35,36	70,72	0,00	99,97	C
180091	SBC	PINTURA OLEO EM PORTAS DE MADEIRA SOBRE SUPERFICIE PREPARADA	m²	2,94	21,24	62,44	0,00	99,97	C
89784	SINAPI	TE, PVC, SERIE NORMAL, ESGOTO PREDIAL, DN 50 X 50 MM, JUNTA ELÁSTICA, FORNECIDO E INSTALADO EM RAMAL DE DESCARGA OU RAMAL DE ESGOTO SANITÁRIO. AF_08/2022	UN	2,0	31,07	62,14	0,00	99,97	C
053037	SBC	RALO SIFONADO PVC QUADRADO 100x53x40	UN	1,0	57,01	57,01	0,00	99,98	C
93653	SINAPI	DISJUNTOR MONOPOLAR TIPO DIN, CORRENTE NOMINAL DE 10A - FORNECIMENTO E INSTALAÇÃO. AF_07/2025	UN	4,0	13,79	55,16	0,00	99,98	C

078031	SBC	CAIXA DE INSPECAO PVC SUSPENSÃO PARA ATERRAMENTO	UN	1,0	54,89	54,89	0,00	99,99	C
053298	SBC	TUBO PVC ESGOTO 40mm	M	3,0	17,36	52,08	0,00	99,99	C
2050	ORSE	Chuveiro plástico sem registro	un	1,0	42,90	42,90	0,00	99,99	C
89404	SINAPI	JOELHO 90 GRAUS, PVC, SOLDÁVEL, DN 20MM, INSTALADO EM RAMAL DE DISTRIBUIÇÃO DE ÁGUA - FORNECIMENTO E INSTALAÇÃO. AF_06/2022	UN	4,0	8,95	35,80	0,00	99,99	C
052317	SBC	TE PVC SOLDAVEL 20mm	UN	2,0	15,26	30,52	0,00	100,00	C
103048	SINAPI	REGISTRO DE PRESSÃO, PVC, SOLDÁVEL, VOLANTE SIMPLES, DN 20 MM - FORNECIMENTO E INSTALAÇÃO. AF_08/2021	UN	1,0	26,01	26,01	0,00	100,00	C
104049	SINAPI	ADAPTADOR, PVC, CURTO COM BOLSA E ROSCA, 20 MM X 1/2", PARA LIGAÇÃO PREDIAL DE ÁGUA. AF_06/2022	UN	3,0	5,94	17,82	0,00	100,00	C
C3911	SEINFRA	CONECTOR DE ATERRAMENTO TIPO K2C17-10mm BURDY	UN	1,0	17,09	17,09	0,00	100,00	C

Total sem BDI 1.171.906,13  
Total do BDI 351.453,06  
Total Geral 1.523.359,19

  
Marcos Andre Oliveira Sousa  
Engenheiro Civil  
CREA/RNP: 191948843-0

RESPONSÁVEL TÉCNICO  
ENGENHEIRO CIVIL

COMPOSIÇÃO ANALÍTICA DE LDI OU BDI

Nº do Contrato de Repasse:	PREFEITURA MUNICIPAL DE SÃO FRANCISCO DO BREJÃO - MA
Proponente:	
Empreendimento:	SERVIÇOS DE CONSTRUÇÃO DE ARQUIBANCADA COM COBERTURA EM ESTRUTURA METÁLICA INCLUINDO EDIFICAÇÃO DE APOIO DESTINADA À HOSPEDAGEM TEMPORÁRIA DE ARTISTAS NO PARQUE DE VAQUEJADA RAIMUNDO ALVES DE OLIVEIRA EM SÃO FRANCISCO DO BREJÃO - MA.
Tipo de Obra:	Construção de Edifícios e Reformas (Quadras, unidades habitacionais, escolas, restaurantes, etc)
Base de Cálculo do ISS da Prefeitura:	100%
Orçamento Desonerado? (Sim ou Não)	sim

DESCRIÇÃO	VALORES DE REFERÊNCIA - %			BDI ADOTADO - %
	(1º Quartil)	MÉDIA	(3º Quartil)	
Administração Central	3,00	4,00	5,50	3,00
Seguros e Garantias (*)	0,80	0,80	1,00	0,80
Riscos	0,97	1,27	1,27	0,97
Despesas Financeiras	0,59	1,23	1,39	0,60
Lucro	6,16	7,40	8,96	7,12
COFINS	3,00	3,00	3,00	3,00
PIS	0,65	0,65	0,65	0,65
ISS (**)	2,00	3,50	5,00	5,00
CPRB - Alíquota 4,5% Receita Bruta (Desoneração)	4,50	4,50	4,50	4,50
<b>LIMITE BDI C/ DESONERAÇÃO</b>	<b>26,58</b>	<b>28,45</b>	<b>31,48</b>	<b>30,00</b>
<b>LIMITE BDI S/ DESONERAÇÃO</b>	<b>20,34</b>	<b>22,12</b>	<b>25,00</b>	

Fonte da composição, valores de referência e fórmula do BDI: Acórdão 2622/2013-TCU-Plenário

Desoneração: Lei nº13.161/2015

Verificação do BDI: OK

BDI s/ desoneração: 23,59

Os valores de BDI acima foram calculados com emprego da fórmula abaixo:

$$BDI = \frac{(1 + AC + S + R + G)(1 + DF)(1 + L)}{(1 - I)} - 1$$

Onde:

AC = taxa de rateio da Administração Central;

DF = taxa das despesas financeiras;

R, S, G = taxa de risco, seguro e garantia do empreendimento;

I = taxa de tributos (Onerado: I = COFINS+PIS+ISS / Desonerado: I = COFINS+PIS+ISS+CPRB);

L = taxa de lucro.

Declaro para os devidos fins que, conforme legislação tributária municipal, a base de cálculo do ISS para Construção de Edifícios e Reformas (Quadras, unidades habitacionais, escolas, restaurantes, etc) é de 100%, com a respectiva alíquota de 5%. Declaramos ainda que adotamos orçamento Com Desoneração e que esta é a alternativa mais adequada para a Administração Pública.

Profissional: MARCOS ANDRÉ OLIVEIRA SOUSA  
CREA/RNP: 191948843-0

Resp. Tomador:  
Cargo:





ESTADO DO MARANHÃO  
MUNICÍPIO DE SÃO FRANCISCO DO BREJÃO  
SETOR DE ENGENHARIA  
CNPJ: 01.616.680/0001-35



**PROPONENTE:** MUNICÍPIO DE SÃO FRANCISCO DO BREJÃO - MA

**OBJETO:** SERVIÇOS DE CONSTRUÇÃO DE ARQUIBANCADA COM COBERTURA EM ESTRUTURA METÁLICA INCLUINDO EDIFICAÇÃO DE APOIO DESTINADA À HOSPEDAGEM TEMPORÁRIA DE ARTISTAS NO PARQUE DE VAQUEJADA RAIMUNDO ALVES DE OLIVEIRA EM SÃO FRANCISCO DO BREJÃO - MA.

**MUNICÍPIO:** SÃO FRANCISCO DO BREJÃO - MA

**COMPOSIÇÃO DE ENCARGOS SOCIAIS**

DESCRIMINAÇÃO	HORISTA %	MENSALISTA %
GRUPO A		
A-1 - INSS	0,00	0,00
A-2 - SESI	1,50	1,50
A-3 - SENAI	1,00	1,00
A-4 - INCRA	0,20	0,20
A-5 - SEBRAE	0,60	0,60
A-6 - SALÁRIO EDUCAÇÃO	2,50	2,50
A-7- SEG. ACID. TRABALHO	3,00	3,00
A-8 - F.G.T.S.	8,00	8,00
A-9 -SECONCI	0,00	0,00
<b>A - TOTAL DOS ENCARGOS SOCIAIS BÁSICOS</b>	<b>16,80</b>	<b>16,80</b>
GRUPO B		
B-1 - REPOUSO SEM. REMUNERADO	17,91	0,00
B-2 - FERIADOS	3,96	0,00
B-3 - AUXÍLIO ENFERMIDADE	0,91	0,69
B-4 - 13° SALÁRIO	10,87	8,33
B-5 - LICENÇA PATERNIDADE	0,08	0,06
B-6 - FALTAS JUSTIFICADAS	0,72	0,56
B-7 - DIAS DE CHUVA	1,62	0,00
B-8 - AUXILIO ACIDENTE DE TRABALHO	0,12	0,09
B-9 - FÉRIAS GOZADAS	9,29	7,13
B-10 - SALÁRIO MATERNIDADE	0,03	0,02
<b>B - TOTAL DOS ENCARGOS SOCIAIS QUE RECEBEM INCIDÊNCIAS DE A</b>	<b>45,51</b>	<b>16,88</b>
GRUPO C		
C-1 - AVISO PREVIO INDENIZADO	6,13	4,70
C-2 - AVISO PREVIO TRABALHADO	0,32	0,25
C-3 - FÉRIAS INDENIZADAS	4,81	3,69
C-4 - DEPÓSITO RESCISÃO SEM JUSTA CAUSA	5,21	4,00
C-5 - INDENIZAÇÃO ADICIONAL	0,52	0,40
<b>C - TOTAL DE ENCCARGOS SOCIAIS QUE NÃO RECEBEM INCIDÊNCIAS DE A</b>	<b>16,99</b>	<b>13,04</b>
GRUPO D		
D-1 - REINCIDÊNCIA DE GRUPO A SOBRE GRUPO B	7,65	2,84
D-2 - REINCIDÊNCIA DE GRUPO A SOBRE AVISO PREVIO TRABALHADO E REINCIDÊNCIA DO FGTS SOBRE AVISO PREVIO INDENIZADO	0,54	0,42
<b>D - TOTAL DE REINCIDÊNCIAS DE UM GRUPO SOBRE O OUTRO</b>	<b>8,19</b>	<b>3,26</b>
GRUPO E		
E -	0,00	0,00
<b>E - TOTAL DOS ENCARGOS SOCIAIS COMPLEMENTARES</b>	<b>0,00</b>	<b>0,00</b>
<b>TOTAL GERAL (%)</b>	<b>87,49</b>	<b>49,98</b>